京城日報
八月三日（木） 夕刊
編輯兼發行人 吉島兒之介 印刷人 小川三分
發行所 京城府大和町一丁目 合資會社 京城日報社

電本局 一〇〇四
荒井のお乳
電話龍山七三一

文相が諒解すれば 外地人事四日決定

範圍が廣すぎる 文相の反對理由

けふ翰長が諒解を求む

【東京電話】懸案の外地人事異動問題は遂に南總督が折れて首相一任となり、拓務側殿案通りの異動が正式決定の運びとなる模様であるが、決定までには鳩山文相が『外地の人事異動は正當にして何人も納得する理由のない限りは行はぬ方針であるから、補充のための異動であれば別だが今回の如き學務・警察・警務・南洋等にわたる廣範圍の異動には反對である』といつてゐるので鳩山文相の諒解を得る要あり、三日堀切翰長は鳩山文相を訪問して、四日の閣議には異動案を上程し決定を見る運びとならう

反對は怪しからぬ

原案はあくまで撤回しない 永井拓相決意を語る

【東京電話】今度の人事異動は全く外地側に内地を一通り諒解して作成したもので、何等不當なものでないことはいふまでもない、中川新總督と南總督と自分の間に人事異動を絶對にしないとの約の出來て居つたと云ふことは何かの間違ひである。無論人事は分限委員會にかけ彼等のための異動は避けねばならぬとの說は確かにしたことは記憶してゐる。今回の異動は林朝鮮政務總監、西山關東廳警務局長、也置に因るもの［illegible］は當然であらう、之に就て必要とするからであつて、その後に［illegible］局長を任命するのは必然であらう。政友系の閣員が諒解せんのは解せない［illegible］

"無條件同意か 否かは言明出來ぬ"

南遞相言葉を濁す

【東京電話】［illegible］

朝鮮軍關係の主なる異動

［illegible］

宇垣總督歸城

宇垣總督及び夫人は三日午前十時［illegible］學校に轉出した

總務會で意見一致

擧國一致主義へ

轉向する政友會

行詰り打開策として

【東京電話】政友會は今日まで［illegible］

調査項目

總務會で決定

【東京電話】政友會は二日午後二時より本部に總務會を開き、三日［illegible］

力を得た政黨聯合論者

【東京電話】［illegible］

日・滿・ソ三國の係爭解決促進

重光次官とユ大使 各種問題を協議す

【東京電話】駐日ソヴエート大使ユレネフ氏は二日午後四時外務省に重光次官を訪ひ、目下日滿ソ三國間に係爭中の
一、北鐵讓渡
一、ポクラニチナヤ、マツエフスカヤに於ける鐵道封鎖問題
一、北鐵問題は［illegible］
一、滿ソ國境決定
一、第二明石丸抑留
一、滿ソ國境問題は我國より紛爭處理のため三國委員會設置を提議し、具體案作成中である
一、鐵道封鎖は滿ソ間で解決すべきもので、我國が直接干與する筋合でない
一、第二明石丸事件は兩國政府が誠意を以て圓滿解決されんことを希望する

大使異動か

【東京電話】內田外相は長岡駐佛大使より病氣のため歸朝［illegible］

米國の進路

ハル長官が歸國早々 大統領と重要協議

【ワシントン二日電通】經濟會議から歸國の途にあるハル米國務長官は、目下ハイドパークに避暑中のルーズヴエルト大統領の希望により歸國早々直ちに同地に大統領を訪問、今後の內外政策につき重要協議を遂げ、國際經濟會議の失敗に着目すべき米國自身の方針を確定すべきものと豫想されてゐるが、權威ある筋より聞くに、兩氏の協議項目は左の如きものである
一、米拂戰債に關する處理及び十二月十五日期限の年賦金取立方針
一、國際經濟會議今後の對策
一、カナダ及び中米諸國との個別的相互的新貿易協定を通じて接觸を深める計畫に對する考慮
一、ソ聯承認問題
一、物價高政策の調節及びその繼續の程度に關する具體的方策
一、モーレー國務次官補がハル長官と經濟政策上の意見［illegible］

ソ聯承認は時期の問題

【ハイドパーク（ニユーヨーク州）二日電通】ルーズヴエルト大統領に側近の米政府筋有力者より聞くところによれば、アメリカのソ聯承認に對するル大統領の意向は今や單に時期の問題となつてゐると解されるとのことで、從つて適當な機會を見計らつて正式承認を發表し使節交換の段取りに進むものと豫想されると

インフレ政策を意の儘に

米大藏省の保有 現金約十五億弗

【ハイドパーク二日電通】七月三十一日より公表された政府銀行の產業復興證券及び國庫證券等三億五千萬弗は驚異的な好成績で、これがため現在大藏省の現金は約十五億といふ巨額に達し『政府はインフレ政策を意のまゝに實施し得る立場に至つた』と大統領側近者は『政府はどんな政策にもどんな要求にも應じ得る實力を得た』と語つた

拓務省に財務局

新設經費を計上す

【東京電話】拓務省では昭和九年度より豫算六萬圓で財務局を新設することに決し、今回豫算に計上大藏省に廻付したが、右は從來殖產局所管に屬せる金融、財政、稅事、東拓等の監督事項をすべて財務局に移管せんとするもので永井拓相はこれを以てかねて殖產局に代へると共に行詰れる人事打開を期せんとするものである

西司令官代理新京へ赴任す

【奉天三日電通】西○課長は菱刈新關東軍司令官着任まで軍司令官代理として軍務に當るため二日午前承德發飛行機で正午錦州着、午後八時二十五分奉天に着いた、三日午後三時十五分發特急で新京に赴任する

正式調印迄には一ケ月を要する

滿鐵側委員今夜退城

【東京電話】［illegible］

北鮮水陸連絡施設經營［illegible］

日滿兩國のために喜ぶ

村上理事の談

［illegible］

朝鮮から滿洲にどしどし移民せよ

拓務省の計畫ではまだ手緩い 永田秀次郎氏の快談

［illegible］

◇…京城は昭和二年貴族院の團體で北京、ハルピン視察の歸途立ち寄り、元山、木浦等を除く外も視察した事がある、その後自分の關係してゐる拓殖大學の卒業生が朝鮮の事情を詳細に知らしてくれるのでよく判つてゐるつもりだ、なかなかよくなつたものだ

◇…學徒二千名は奉天で四班に分れて議者中だが、十日新京で彼等の北滿出發を見送り、四、五日滯在の上遲くも十五日頃新京を出發、奉天に立寄り拓大卒業生の活躍振りを視察して京城に立ち寄る、滿洲國では謝介石外交總長が自分の東京市長時代からの懇意なので好都合だ、京城では金剛山見物の後、新興朝鮮をよく研究するつもりである

◇…政界は無任所大臣（これは政友會のみの問題だが）といふおもちや遊びをしてゐるのだが何時までそれで日を暮らすやら…政友會も一年早く氣がついてゐたら、政友內閣が出來てゐただらうに

◇…滿洲事變以來滿洲の人達の氣持は非常に落ついてゐる樣だ、當局と連絡維持の中で渡航取調べに對する模樣を聞いたが、昔と違つて渡航者も打ちとけて話合ふといふ有樣でこれは極めて重要性を帶びたものだと自分は感じた次第だ。滿洲移民も拓務省のやつてる事は極めて小規模であれでは何にもならぬむしろ朝鮮から自然に流れ入る樣にならねば駄目だ。山東から流入する百萬人の苦力に對し五百人の武裝移民なんど、子供欺しだよ、（寫眞は京城驛頭の永田氏）

國粹市政黨員三百名逮捕さる

【ユヴノ（リトアニア）二日電通】リガよりの報道に依れば同國政府警察當局は國粹市政黨が武力による國政府顚覆を企圖したとの理由の下に二日同黨本部を襲ひ黨員三百名を逮捕した

一人一

◇永田秀次郎氏（貴族院議員）三日朝朝鮮ホテルへ、五日夜九時十分發新京へ向ふ筈
◇關屋貞三郎氏 同
◇小原直氏 鐵道省文書課長 同上
◇下村宏氏 ［illegible］
◇［illegible］
◇鈴木鐵道局技師 九日京城通過
◇村上滿鐵理事一行 二日夜九時十分退城

東西南北

關東州の上半期の貿易統計ができあがつた▲それによると滿洲國は實に異常な發達の途上にあることを明示してゐる▲關東州の海路輸入額は昨年上半期に比して實に十二割三分の增加を示し▲その內滿洲國向け輸出額は十三割七分の大激增を示してゐる▲これは將來の繁榮を約束するものとして大に慶賀しなければならぬ事實であるが▲ただこゝに遺憾なのは總輸入額に對する滿洲國向輸出額の割合が僅に五割八分から六割一分に躍進してゐるだけである▲つまり經濟的話題が鐵道幹線に沿うて附屬地以外においては除外見るべき活況がないことを示してゐるのである▲しかし何としても兵匪漸くおさまつた昨今におけて餘り多くを期待するのは無理である▲滿洲國の眞の活躍はこれからである▲經濟的の發展が附屬地を根據としてまさにスタートを切るべく用意して居ると見た方が適當であらう

あすの天氣（4）

昨日沖繩附近にあつた優勢な颱風は次第に北上して今朝は東海北部にありその進路は北東に向せんとしつゝあるその袋全鮮となつた、高氣壓本邦の東海岸に據つてゐる今晚から明日にかけ北乃至東よりの風が吹き降雨がある

豫報 北東の風雨

仁川の潮時（四）	午前	午後
滿潮	三時四八	四時〇〇
干潮	一〇時一〇	一〇時二〇

春の太陽 (108)

久野豐彦 作　田中比左良 繪

わしや知らぬ（八）

その握り飯を、谷は、ちらツと見ただけで、うんざりしてしまつた。

『食べなされといふたら喰べなされ！』

和尚が、しつこく、すすめるので、谷も、仕方なく、大きな握り飯を一つ手にとつた。

だが、いかにしても食べきれなかつたので、食ひさしを、そつと腰かけの下へ投げすてると、和尚が大聲あげて、しきりに、

『勿體ない！勿體ない！』

と、列車が、瀨松を通過するころまで、ぶつぶつ云つてゐた。

ところが、いつのまにか、うつらうつらしてゐた和尚が眼をさますと、汽車に搖つぱらツたとみえて握り飯を吐きだした。谷は、和尚を横ッ抱きにして、化粧室へつれていつた。

急に、ぎやツ、ぎやツと和尚は

和尚は、明治初年の夢を枕にして、横になつたかと思ふと、鼾を立て、夢を見てゐたかと思ふと、鼾を枕にして

『まだか、まだか、まだ着かんかても横濱つて、しみツたれたところちやのう』

舌うちしては、恨めしさうな顏して、谷に催促してゐた。

谷は、からして、和尚に、さんざん、手古づらされた上に、なほも、和尚から説まれては、全く、割りが合はなかつた。

『なにも僕が、わざと横濱を遠くした譯ぢやありませんよ』

と、よりぼど、谷は云ひかへしてやりたいと思つた。

こんな老僧を相手にして喧嘩を立てるのも、大人氣ないと思つて、谷は、これまで、我慢に我慢してはきたけども、全く、考へると、馬鹿らしくて、話にならなかつた。

和尚は、眼を白黑させては、盛んに、握飯を吐きだしながら、

『あ！谷さん！わしは、もう、死にさうちや！南無阿彌陀佛！』

と、苦しまぎれに、大聲で念佛を唱へては、やがて、ばたばたに、一ぱい飯粒をつけて、席へ戾つてきた。

『わしは、谷さんや！汽車に乘つたのは、これで、二十年ぶりぢやからな、だいぶん、昔の汽車とちがふて速ようなつたからな、わしが醉ふのも、無理はありませんぞちやが、もう、横濱まで何時間くらゐかゝるかな？』

さういふたびにも、和尚は、胸苦しいと見えて、しきりに、ゲツくと云つて蒼白い顏してゐた。

列車は、横濱のあたりを、ひた走りに走つてゐた。

波浪が、車窓に、映つて、蒸熱の醍味を旅客に、そゝつてゐた。

『和尚さまもう、間もなくですよ元氣をだしてください』

『さうかな。もう、横濱に、やがて着くかな、わしも、それで、やれくする』

谷は、どうして、自分は、こんなに、不運な男だらうかと、たうとう、顏に手をあてゝ、ふさぎこんでしまつた。

『谷さん！まだかな？』と、ながすぎるのう』

『もう、すこしですよ』

『ちやが、とつぷり、日も暮れてしまつたからのう、もう、えゝ加減に、横濱へ來てもえゝころぢやがのう』

和尚は、だいぶん、汽車になれてきたと見えて、吐き氣も、をさまつたらしかつた。吐き氣が、をさまると腹がすいてきたらしい。

和尚は、明治初年の夢から、またしても、竹の皮包みをとりだすと、大きな握り飯に、かぶりつきだした。

『谷さん！まだ、えゝぢやらうのう！』

『和尚が訊ねたので、谷が、何氣なく、

『もう、間もなくです』

と答へたら急に和尚、周章てゝぐわッとあけた大口のなかへ、一氣に、大きな握り飯を無理やりに押し込んでしまつた。

腸 ワカ末
腸內強力殺菌新藥
整腸藥中の整腸藥 ワカ末
適應症
急性慢性腸カタル、腸の腐敗醱酵性下痢、大腸菌性膀胱加答兒、腸チブス、パラチブスの初期、赤痢、疫痢、大腸菌性膀胱加答兒に特効あり
說明書進呈
說明書見本進呈
藥學得業士 若林哲朗氏創製
東京市麻布區笄町 合資會社 南信堂新藥部

あせも、たゞれ、かきこわし、とびひ
水虫、やけど、おできに特効あり
南信堂濕疹膏
定價 金參拾錢

アンチベリベリン
かつけ
うら木よりもと木に頼れ
脚氣藥のもと木は何ぞ
誰も知る
世界的權威のアンチベリベリン
先づ說明書を一讀せられよ
說明書進呈
英米獨政府專賣特許
ドクトル 藥學博士 部 鈴木梅太郎（?）之助氏發見
藥學博士 部 ［illegible］氏監製

けさ武藤元帥— 空し涙の凱旋
東京驛内外を埋める弔者 沿道に哀誦滿つ

【東京電話】けさ、今はなきからとなつた武藤元帥は、福岡まで出迎へた能婦子未亡人、令嬢ミサヲさんを始め陸軍側村岡軍副官長以下師團長、陸軍大佐、陸軍側の諸關係者等十數名に護られた特別儀裝列車は三日午前八時半東京驛を埋める三千餘名の弔者に迎へられて帝都に入つた、人で埋つたホームの中央に設へられた祭壇に黒布に覆はれた靈柩は安置された、畏きあたりから御差遣の町尻侍從武官、各宮家の御使がそれ〲靈前に進む。續いて出迎への齋藤首相以下文武官の禮拜を受け九時五分乘車口南側入口から階下に運ばれ待ち受ける靈柩自動車に移され見送りの整列兵の吹奏する悲しみの喇叭の音の中を下落合の自邸に向つた、東京驛前を埋めた數千の市民を始め靈柩の向ふ沿道の人々は何れも故元帥の靈に心からの哀悼を捧げた

武藤元帥の元帥刀（右は大綬章）位牌（刀城自翻官—西大條少佐）後ろの人 落合の武藤男邸に駐待する夫人と令嬢の悲しみ（下）

金も命も不要 大馬鹿待望
南洲に私淑の吉原 陸軍々法會議

【東京電話】陸軍側の五・一五事件第六回目の公判は三日午前八時第一師團司令部軍法會議法廷に開廷、吉原、坂元兩元候補生の審理に入つたが、これで陸軍候補生の訊問審理は終了する譯である、西村裁判長、島田法務官により審理開始され、吉原は世田ヶ谷砲兵第一聯隊在隊中社會情勢を認識する必要を感じて國體研究、社會研究に入つた、とて郷土の關係より西郷を幼少より崇拜私淑した旨を述べ

國家の維新には金も要らぬ、命も要らぬ、名も要らぬ大馬鹿者が必要である

と理路整然と説く、滿廷粛として聲もなく吉原は更に現代社會の缺陷を指摘し統一者の出現を促し次いで西郷南洲の征韓論より日清、日露兩役に及び大陸政策を批判し再び郷土の感化、幼年學校以來の教育の感化を説く

問　現在の社會情勢については

答　吾々が直接行動に立つに至つた理由を述べます……とて▲統帥權と軍人の關係▲内外危機の切迫と國防關係▲政黨軍に政治派▲言論機關▲財閥について▲特權階級▲疑獄事件の歴史的關係の七項目を舉げ特に郷里宮崎縣の農村が非常時帝納で全君差押へを受けた状況を嘆じ帝都のカフェーとエロに憤激し

吉原　以上の情勢により吾々は憲法擁護、國體闡明のため蹶起したので、斷じて憲法破壞の意味によるものでない

次に日銀及内府襲撃失敗の感想を聞かれ、他の被告と異なり事件が略成功であつたと信ずる旨を述べ最後に現在の心境として

犬養首相、田中巡査を犠牲にしたのは誠に氣の毒に堪へぬ、生き代り死に代つても飽くまで皇道の大道に邁進する覺悟である

かくて午後零時卅五分休憩、午後一時卅五分再開の筈

濟州島の南方から 暴風刻々に迫る
南鮮の海岸に警報出づ

恐るべき低氣壓が、朝鮮に迫つた、今三日午前六時、ます〱強度を加へた颱風はその中心七百十ミリを數へもせず早くも濟州島南方四百キロ、東經百二十六度、北緯三十度半あたりを、時間十八キロの速度で、九州に颱風の一齊發動を加へながら北上してゐる、この分で進めば、明早朝あたりは南鮮の海岸を襲撃するかも知れず、海上警戒の警報が發せられた（仁川觀測所の談）

鹿兒島も大荒れ倒壞家屋も多數

【鹿兒島電報】鹿兒島地方は三日朝來暴風雨となり風速三十五米で海上の交通は勿論、陸上の運輸機關も杜絶し電信電話、農作物の被害甚大で倒壞家屋浸水家屋なども相當ある見込み、尚颱風の中心は今朝九時半鹿兒島上海間中心に北に向け進行中

沖繩は五十米 世界で一四番目 大暴風

【那覇電報】沖繩本島の颱風は一日夜風速四十八米二日朝は五十米を突破して夜に至るも止まず氣象臺の風速計破壞され、那覇無電局機械は倒壞、家屋の崩壞は數知れず、船舶の破壞、堤の崩れ多く、交通機關は杜絶し被害甚大の模樣である、五十メートルの暴風は世界でも四番目である

朝鮮の氣象上に一大異狀を呈す
豪雨苦熱交々至る

梅雨と鮮南の豪雨たちが入りかはり立ちかはり物凄いチャンバラを演じた七月の各地は、朝鮮に於て近年稀れに見る記錄をのこした。月中の朝鮮の氣温は、大體平年より高低の數をとつて、平均平年より

一ミリ高く 下旬は二回も颱風が襲來した。この異常低氣壓といふやつは、朝鮮の梅雨をさそはせるしろもので、昔から梅雨颱風といつて恐れられてゐる、殊に颱風が琉球附近に顔を出した頃から水原は跳り出して前進また前進、颱風の接近するに從つて半島を

酷熱地獄の 釜中に落し込む。だから仁川の如きはつひに新記録を出し、その他は酷熱記録にきはめて近かつた。一方雨は上旬、南鮮の豪雨、その後は反對的に炎天旱魃だつたが、下旬の颱風で、豪雨が訪れた。そして二十八日ごろから雨季の氣壓配置となつて中部以北はこれまた豪雨、南北いづれも大洪水の被害をうけた、主なる地方の氣温と降雨量は次の通りである

地名	平均氣温（度）	降雨量（ミリ）
釜山	二五・六	三一三
大邱	二六・七	三四〇
京城	二五・八	三七一
仁川	二五・二	四三八
平壤	二五・六	一八一
新義州	二五・〇	一九三
中江鎭	二五・二	二四四
雄基	二〇・〇	九二

氣温はいづれも平年より高く最高は中江鎭の二度八であつた、降雨量は仁川の二一七〇ミリ大邱で一二九ミリ、中江鎭で七二ミリ、釜山で一八ミリ多くその他はいづれも少かつた

圖々しい泥棒

二日午後一時頃府内竹添町基督教主事笠谷停太郎氏（三七）方へ二十四、五歳身長五尺五寸位の鼠空色上衣にカンカン帽姿、紳士の朝鮮人が訪れ留守居中の長男隆一（二〇）君（三）やキチベを尻目にかけて『奥さんに電話でミシン修繕を頼まれた』とノコ〱奥座敷に上りこみ、二十分ばかりミシンをいぢくり廻した揚句隙を見て室内から夫婦の洋服やらネクタイ、靴下等價格五十圓を盜んで逃走したのを後から歸宅した同居人の高原正君（二一）が發見夕刻龍山署へ屆出た犯人搜査中

〃〃〃〃 牛公停車さす

二日午後六時十分頃、湖南線第九六二列車が大田、佳水院間、大田郡九杯附近に差掛つた際、線路内に牧牛一頭悠々と立入つて立去らず列車は止むなく現場に一分停車せしめられた

惱みは深む もつれる感情
若妻殺しの罪は晴れて（三）
渡邊廣吉

女らしすぎて淋しい妻、それは、良人を盲愛にするものである。どちらかといへば、初子もさうした型の女であつた。

☆……☆

父母の愛を失つてからはスポーツによつて慰められてきた私は、自然あけつぱなしになつてゐた。ただ胸の底には悲しみの泉をたたへてゐても……だから、初子を朗らかな、少しは浮き〱した氣分の女に仕立てやうとして、妻の氣分を時にはくすぐり、時には緊張させて見た。初子は、それをよくのみこんで同じレールの上に乘らうと努力してゐるのは見てゐたが、個性の強い女だけに、笑ひに對して笑ふことは出來ても怒に對して、ほどよく怒る味を味得できなかつたやうである。少しため過ぎると『すみません』といつて泣きかける……少々困りものであつたが、實にいぢらしい女であつた。

☆……

妻の實家は鐘路通の三和町、私どもの家は大倉町だつたから、いくらも離れてゐない。それで私は妻の實家に時に顔を出した菓子や煙草を賣つてゐる店がまへで父母はいそ〱と立ち働いてゐた、私は出來るだけ近よらうとして、時に我儘すぎたかも知れない仕草もして見た、例へば、煙草をすつたり菓子をボリボリ食べたり……である、ところが古代趣味の、孕育の様式も違つた兩者の間は、うまく行かず、苦勞すればするほど、溝が深まつた形だけは初子のやうな性格だつたから、温かい目で見てくれたが父は、さうはいかなかつたので、そこに救はれない憫みが醗酵して私をジレンマに陷れた。こんなわけで、父と私との間には低氣壓の谷が出來て、互に角のある言葉も飛び出したものである。母がいたはつてくれゝばくれるほど、父は反對に他人行儀になつて實に不愉快な日がつゞいた

☆……

その間に立つて初子は苦しんだ。父の話が廿人の話題にのぼる時、肉身の妻は『私に免じて許して下さい』と涙までハラ〱と流すこともあつた。私は言葉に困つて、默りこむと、妻はます〱憫みをふくしたやうである。妻は私の前ばかりでなく實家にいつても、私のことをかれこれと辯明して、ほんとうの私の心を親たちにのみこませやうと努力したが、それは無駄で反對の結果を生んでしまつた實に情ない事實である。かくて樂かるべき新婚生活に一抹の暗雲がたゞよひ出したのである

〃汽車賃〃をくすねる
排日の觀光團一行けさ入城
二等切符で一等車に納まつて 割増金にたゞをこね

毎年決つて一度は日本を訪れ、排日を惹起してゐる米國アブーン・クローズ日本觀光團は團長ワシントン大學東洋史教授のボブ氏夫妻初め專門學校教授のキイ・ゼンキス、パータス氏夫妻、ファーン・ミラー氏、アリス・エム・ホール氏、ゼハーツン氏、アラメダ・ジャネー氏等一行八名日本觀光を終えて海路上海—青島—香港を經て大連に上陸

目指す滿洲 國から入國を拒絶され團長を除く七名が滿洲國官憲監視の下に自動車をかつて二時間奉天城内を見學を許され、團長ホール・ジョージ・ワシントン氏はいち早く旅客機で大連から新義州に飛んで朝鮮の地を踏み、二日夜一行と合し、平壤に途中下車。こゝでは

一行は啞の 樣に默りこくつて、どれが排日の親玉ワシントンやら一向判らず官憲を惑はするの珍劇を演じ、三日午前八時五十五分着列車で入城、悠々一等車から下り立つたが、こゝでは忽ち乘車賃の假拂金不拂問題を惹起してゴテついた。

一行八名は滿鐵の二等切符のまゝ一等車にふんぞり返つて、安東からの差額五十六圓の

支拂を拒ん だもので、驛手ツーリスト・ビューロー森主任が支拂交渉に大童の努力をしてゐる何本國觀光團は毎年京城に來るが流石するのは初めてでケチの折紙付だ、おしめ入れの樣な袋を片手に片手に蛇の目傘白のヘルメット帽のワシントン團長は心持ち興奮の色を現しながら打ち

續く醜態に テレ臭さうに朝鮮ホテルで『僕達は京城に一泊午前中二時間ばかり市内を見物四日午後零時四十分發の特急で別府に向ひ十八日横濱出帆のエムプレス・オブ・ヂャパン號で米國へ歸る』といつてゐる

今夕 全日本學生軍 全京城聯盟軍 對抗相撲大會
午後五時から三越横大角力場跡で（雨天なら明四日に）

本社及朝鮮相撲聯盟主催の全日本學生相撲聯盟軍對全京城との對抗試合は、三回戰による勝點）は愈よ今三日午後五時から三越横開鮮前營業銀行敷地で擧行することゝなつた、尚雨天の場合は四日午後五時から擧行する

會員券 指定席一圓、普通五十錢、學生三十錢

往十里の草花の中に 横ふ女の怪死體
夫婦喧嘩の末、他殺か自殺か
血痕の兇器も發見

京畿道高陽郡外往十里七〇〇番地李在榮（三）の妻……（二）は三日午前二時すぎ喧嘩して歸宅したことから喧嘩のすゑ、約一時間後にヒステリーをおこして『死ぬ〱』『死んでやる』と叫びつゝ家を飛び出したが、午前四時すぎ同じく二〇番地裏田の蓮の咲く草花のなかゝら見るも

無殘な死體 となり夫の李によつて發見され東大門署に自殺として屆けられた。死體は首を刃物で一突きにされ、即死する程の深さをもつ大きな傷であつた。ところに刃渡り一尺の鮮血にまみれた包刀がすてられてゐた、また足もとにはきちんと

そろへた靴 があり、一見いかにも自殺らしいが、傷口には血があまりついてゐないのに鑑識の見地者の夫李の手には血痕があるのも不審の點であるから——他殺の疑ひが濃厚である

なほ李在榮はかつて西大門署巡査に奉職し、警官をやめてから本年初め夫婦別れをしたが二人の子を連れて李に再嫁したものである

他殺の見込み

東大門署では森川署長はじめ田中司法主任は、刑事數名と係警部を現場へ出動に急行檢視をすると共に李在榮を引致し死體は城大にはこび同十一時半國房醫師執刀のもとに解剖に附し同午後一時半終了したが、自殺とも他殺とも、いひ得るものなので大いに謎とされてゐるが野村道刑事課長は『こんな自殺があるものか』といひ解剖に立會つた京畿道見警部や田中東大門司法主任なども、他殺の方針で事件の解決を急いでゐる

悲劇の家

滿鮮陸上戰

第五回滿鮮對抗陸上競技大會は來る九月十日大連運動場に於て開催することに決定、朝鮮側の選手は近日中に發表の筈

都市野球延期

【東京電話】都市對抗野球は降雨のため本日は延期

海軍公判 公開せず

【横須賀電話】五・一五事件海軍側第七回公判は三日午前九時から非公開で開廷、特別傍聽人にだけ入廷を許し、三上中尉の陳述が行はれた、午後には公開禁止が解かれる模樣である

有難うございました

水害義捐金締切

南鮮水害義捐金品募集は七月三十一日を以って締切りました、追ってこれが結果に就ては詳細を紙上に發表致しますが御同情を賜はつた各位に深く感謝の意を表します

なほ締切後到着の分は紙上に發表せず領收證交附を以つてこれに代へます

八月三日

朝鮮日日新聞社
朝鮮中央日報社
朝鮮新聞社
毎日申報社
京城日報社

第十一回決算公告 貸借對照表（昭和八年六月三十日現在）

資産ノ部 ／ 負債ノ部 [illegible]

右之通リ候也 昭和八年八月四日

朝鮮火災海上保險株式會社

永保ちが評判の
金剛饅頭
金剛山松實入 本町 龜屋

淋病 徽毒 專門 チヱ醫院 京城明治町二ノ三（京城郵便局北側）電本二三五三番

徽毒注射藥（獨逸製） 六〇六號 一號 金二圓五十錢
六〇六號は數を増す毎に一回分づゝ元より品質の良い事良なし 御安心を乞ふ 京城明治町 チヱ京城支店

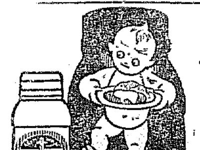

不意の御來客に 毎日のお食膳に

醫學博士 二宮亮吉
産科 婦人科
二宮病院
京城新町四一 電本一二〇一

專賣特許 イマヅ蠅取粉

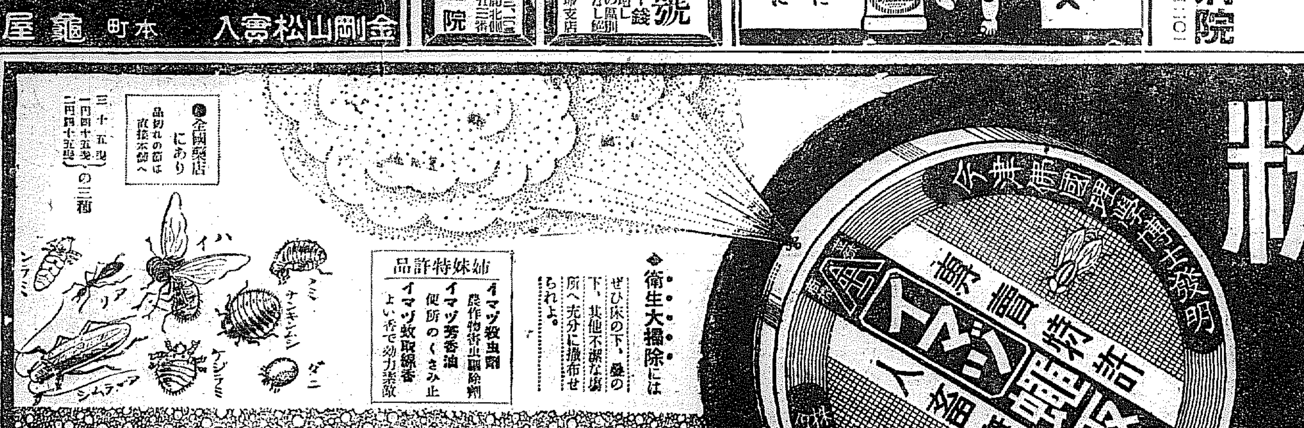

◎全國藥店にあり 品切れの節は直接本舗へ
三十五錢 一圓四十五錢 二圓四十五錢 の三種

姉妹特許品
イマヅ殺虫劑 農作物害虫驅除劑
イマヅ芳香油 便所のくさみ止
イマヅ蚊取線香 よい香で効力著大

◎衛生大掃除には ぜひ床の下、疊の下、其他不潔な場所へ充分に撒布せられよ。

蠅。南京虫。蚤。其他害虫即滅

家庭の脅威 傳染病の媒介者
▲蠅 其他家庭害虫の 撲滅が急務!!

◎本劑の偉効
△蠅、蚤、南京虫
△虱の虱、毛虱
△牛馬の虱、蜱、蚊
△犬猫の蚤、虱、ダニ
△雞の羽虫、糞虫
退治に効力絶大

◎新發賣◎（キリフキ無料寄付）
專賣特許 イマヅ蠅蚊液（三十五錢 六十錢）
液体・家庭害虫の退治藥
用法＝噴霧器又は霧吹にて使用す
▲價格低廉・効力絶大▼

大阪市西淀川區大仁本町三
本舗 株式會社 今津化學研究所

H—85

元氣なトリチヤン (8) コンドルノスムシマの巻

二倍 シャウジ画 コウイチロ作

お臺所の— 調法な使ひ道

奥さんぜひお試し下さい とても素晴らしい便利さ

◇鼠の掃除には鼠の出入口に細かな鹽をふりかけておくと鼠が見えなくなる

◇瀬戸器を丈夫にするには、初め冷水に入れ鹽を加へて徐々に沸騰し、又徐々に冷ます

◇炭火を長持ちさせるには火がおこつたら其上に鹽を少々ふりかけておくと暫に消炭せずとも、火は數時間燃えつゞく

◇臺所流しや溝溜にするには一週間に二三度流しや下水に濃い鹽水を注ぐ、惡臭が失せて清潔になる

◇飯を炊くとき飯に鹽を入れて炊くと[illegible]風味をよくする

◇豆腐を煮るとき鹽を入れると固くならない許りでなく風味を増す

◇卵の保存には新鮮な卵の小さい端の方を下にし相互に接觸せぬよら鹽の中に詰める

◇青物を煮る水に少し多くの鹽を加へ蓋をせずにおくと野菜は長く青々とした色をたもつ

◇魚をフライに小鹽に少しばかりかけておいて魚をフライすると魚は鍋にねばりつくことなく、油の飛び散ることもない

◇箒と箒掃皮は使用前に濃い鹽水につけると、殆んど二倍長持ちす

夏休みの先生たちが 體操遊戲のおけいこ

女子體育は女子獨自の立場から研究され指導さるべきであると云ふ見地から今回全日本體操聯盟では特に女子部を獨立して第一回女子體操遊戲講習會を三十日より八月三日迄五日間東京淀橋區角筈府立第五高女内に開催する事となり全國各女學校女教師が多數し斯界の權威者が講師となり第一回の講習を受けてゐる

紙上病院 —野崎博士答—

扁桃腺— 手術についていつてもよろし

【問】十二歳になります男の子ですが、かねて肥大性扁桃腺だと申されて居ります早く手術した方がいゝとの事ですのに遂ひ延り風も引きませんし、たいした病氣も致しませんのでつい延び延びになつて居ります。其のためでせうか四年の三學期あたりから勉強が大へん出來なくなりましたから手術して頂かうと思ひますけれども或方の話しでは、手術すると、却つて頭が悪くなると申される方も御座いますので迷つて居ります如何なものでせう御座いませう手術して頂きました方がよろしいんでせうか、始終物の(スキ)(キライ)が御座いまして、青い顔をして、いつも元氣が御座いません來年は六年ですから心配になつてなりません(心配生)

【答】單に扁桃腺肥大と申しましても口蓋扁桃腺肥大と咽頭扁桃腺増殖とがあります普通多いのは前者の方で、之は頭が悪くなり成績が落ちるとは限りません、後者ですと色々の障害があり、往々一見痴愚様の顔貌を呈し頭痛健忘記憶力減退して成績不良となる事があります。何れにせよ、高度の肥大増殖がある時は手術をして御貰ひになる方が宜しい、何時でも他に故障がなく元氣な時なら差支ないでせう。手術をして却つて悪くなるとは考へられません普通食慾が充分でなく、青い顔をして、いつも元氣がないのでしたら、其他に故障の有無を診て御貰ひになつて置かれる事が必要です

長生の秘

ある人百歳の老翁を訪ひ『あなたの不老長壽法といつたものをお伺ひしたいんですが』……老人『さうさね……まあ若死せんコッちやね——』

朝鮮寫眞會

八月七日午後八時明治製菓喫店三階ホールで開く、講演は寫眞發達試驗の一考察について山澤氏が述べる、作品は明日迄に届けてもらひたいと

含水炭素とビタミンA・Bと夏

この暑い夏に必要な榮養素は先づ含水炭素です(コク類、芋類、果實に含まれてゐます)夏は含水炭素を體内で特に多く消費しますから多く攝らなければなりません、また、ヴイタミンA(トマト、ホーレン草、青菜、牛乳、卵黄、鰻、ドゼウに含まつてゐます)之を攝るのは夏やせを防ぐことゝ生活力を高める爲です。それからヴイタミンB(トマト、糖、胚芽、ホーレン草等)これは體内の含水炭素の燃焼を盛んにし食慾を増進させますから

人工榮養

牛乳其の他人工榮養品で哺育する時はそれを母乳に等しいものとして與へなければなりませんが卽ち人乳より濃厚ですから薄める必要があります、それはお醫者の指圖に從ふべきですが大體に於て月齡のみに重きを置かず乳兒の發育體質を考へて與へる事、初め多く與へず少量を與へ結果を見て漸次増加する事練乳や粉乳はその成分及新鮮に注意し之を母乳と同様のものとする悖徒舊の事。爵來の粉乳には脱脂乳を原料としたものがあるから注意が必要です。果物汁の添加は特に必要です、若し牛乳等を與へて下痢するなら他の牛乳又は粉、煉乳と取換へて見る必要があります

夏になると食慾のへる譯

消化液と温度の話

食物の消化作用に五ツの分泌液が必要で、この分泌液が所謂消化液で第一の唾液は澱粉消化を營むものであり、第二の胃液は蛋白質の消化になくてならぬものであるが尚は脂肪の消化も多少は營むものである。第三の膵液は蛋白、脂肪、澱粉を消化する。第四の膽汁は脂肪消化の際に膵液の働きを營むもので、第五の腸液は蛋白や脂肪を消化する作用がある、食物はそれ〴〵の

消化液の 作用を受けて分解され、腸管壁から血中に吸收されるのである。故にこの重大な作業の首腦部は小腸である。小腸は實に吾々營養の中樞であるのである、斷り水分は胃でも吸收されるのである。消化液分泌の消長は吾々の食慾の旺盛なと否とに關係するものである食慾といふものは神經的衝動によつて起るものである故に、食物を見るだけでも、或は食物を想像するだけでも食慾が増進するものである

食慾と共 に食慾汁(唾液、胃液)の分泌が起つて來て、食物の輸送を今かくと咽喉が鳴りするのである。食物は各分泌液によつて消化されるので、その結果腸の消化も行はれ同時に胃の運動も起るのである引いては腸の機能促進にも効があるのである。これは胃液のうちで

主要成分 である鹽酸の働きによるのである。斯くの如く鹽酸は消化機能に重大の關係があるばかりでなく、全身的にも有きな働きを有するのである。吾人の血液は自己の有してゐる酸度を減少し、アルカリ度を増加するものである。一體血中のアルカリ度が高い時は吾々は日常爽快を覺え、これに反して

酸度の強い 時は疲勞を感ずるものである。この消息を知れば胃液分泌が全身的に億劫をもたらすことが首肯されるであらうと思ふ。次に氣温と食慾の關係を考へてみると、氣温の高い夏は食慾が減退し、低い秋冬は増進する。その結果、胃液分泌に消長があつて卽ち温度の高い時には少く

低い時に は多くなるのである。故に吾々の體温調節作用が完全の間はかれこれ相補ひ相助けて保健の上の缺陷を來たさぬのであるが、一朝それが調子を失ふと消化器系統の障害となつて胃腸の病を醸すのである

賑ふ金剛山— 山登りには、

無理はいけません 用意は充分なさい

遠くは金剛山、近くは北漢山あたりへこの夏休みに山のぼりがはやります、山の旅行は出來るだけ早く出發し、夜は日の暮れぬうちに目的地に達するやうにしなければなりません。遅くとも七時には出發し、三時か四時に目的地に到着するやうにしないと途中で

思はぬ故障 などで服取る事があります。案内者は組合とか旅館に頼んで置くが便利です。天候のよくない時押して出發するのは禁物です。平生安全な處でも天候の悪い日には故障を生じやすいものです。つまり不用意は最もいけないのです。高山だからといつて恐れる必要はありませんが、早くぴつてかゝるのは失敗の基です。登山の歩調はなるべく緩慢に踏んで歩かねばいけません

進路だから と云つて難所を通るのも好ましくありません近路でも時間がかゝれば却つて難所です。地形は地圖で充分研究して歩かねば此のやうな距離々々しい目に逢ふ事が多いものです、山小屋、野營地、道端、飲料水等は出來るだけ汚さぬやうにして後から來る人に不快を與へぬやうに注意ねせばなりません

學藝だより

◇文藝雜誌『モナミ』では九月號に新同人の原稿募集中、詳細は東京銀座五ノ三

本社特選 圍碁對局 (四)

先番 飯田春治(三段)
互先 中川新(三段)

六十一	れノ十三
六十二	れノ九
六十三	よノ十一
六十四	にノ十七
六十五	ほノ十八
六十六	わノ十一
六十七	かノ十
六十八	をノ十四
六十九	るノ十五
七十	をノ九
七十一	たノ十
七十二	れノ七
七十三	そノ九
七十四	そノ八
七十五	たノ九
七十六	れノ八
七十七	そノ十三
七十八	つノ九
七十九	そノ十六
八十	そノ十八

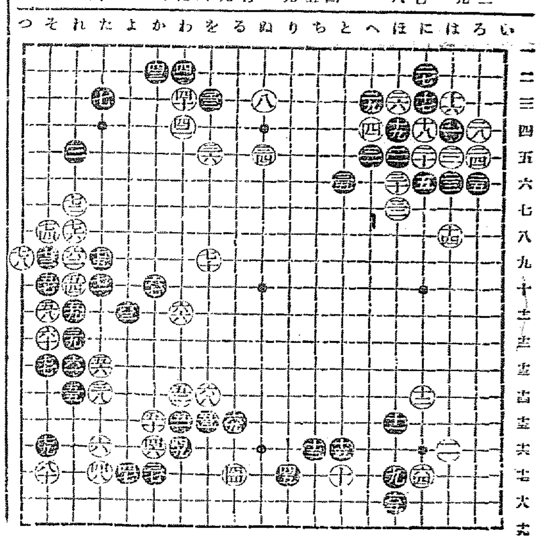

對局者の感想

白曰く 六六は強く七三と打つ方が味が深い。
白曰く 六八、七〇にても早に七三と打つべきです。
白曰く 七三にても七三と打つて辛抱するのでした、七九と打たれる事に於ては白が惡い。

讀者欄

◇黄の俳句會例會 八月五日(土)夜龍山鐵道倶樂部で、會費ダリヤ三十錢

▲當方内地高齢三年休暇家事中の者で御座います、どなたか中學校女學校生徒の御勉強の御相手をさせて下さる御方は御座いませんでせうか、條件は別に有りません(初音町四井彫)▲可愛い仔猫を差し上げませう(府内光熙町一丁目六三番田)▲八年度『受驗と學生』十六號五號臨時増大號の入試問題解答御譲下さい。御伺いします(大和町二ノ一八外)▲何方様か十五六歳位で内地語のわかるよいキチベをお世話下さい、給金は面談の上(御町實泉十一ノ一)▲二十九日セパードの牡犬が迷込ましたから心當りの方は[illegible] 希望のものは當方まで御來談を乞ふ(三坂通二三八番の五丙田)▲生後四ヶ月の愛らしく健康な女兒を貰つて頂きたいのですが、詳しくは龍山九九〇番へ▲除兵上りの五十歳の者ですが代書業又は商店にて經理又は帳場に御採用願ひ上げます▲内地語のよくわかるオモニどなたかお傭ひ下さい内地人宅に四年も勤めた者です(西小門町)▲セッター種牡犬二歳愛犬家に差上げます▲婦人子供服の原型を御持ちの方お知らせ下さい▲生後一年ポインター種牡犬愛犬家に差し上げます ▲[illegible]たから宅に飼つてゐます(旭町京畿)▲大和町附近にて柔道初歩から御教授下さる御方御座居ませんか▲どなた様か大正八九年頃福岡より久留米歩兵聯隊へ轉任した下文次と云ふ歩兵將校の住所を御存知の方はありませんでせうか、御知らせ下さい(具信二六一〇の三下川野)▲朝夕だけ御手傳して晝間は學校に出して與へる所はないでせうか但し食べるだけで宜しうございます(一女學生)▲本年二月末生れの赤子に母乳が皆無で困つて居ります乳母として雇入れてもよく遠方でなければこちらから時間毎に通つても宜しいのですが御

美髯の罪

南アフリカのロハネスブルグに居住する七十九歳の老人は長髯將軍の様な髯自慢であつたが、最近の或る夜燭臺の燭燭が倒れて大切な髯に燃え移り、それが疫其に擴大してボヤとなり、足腰の不自由な獨身者の彼が生不動となつて燒死したのは悲慘である

映畫と演藝

世界に呼びかける 日本キヤメラマン協會

我國に於ける三大映畫會社日活、松竹、新興の三社に從業する全キヤメラマンによつて組織されてゐる日本キヤメラマン協會は今回アメリカのハリウッドに本部を置く世界的なキヤメラマンの倶樂部S・M・P・E、及そのアメリカ支部たるASC或は、ヤード・ゼーベル氏によつて主宰されてゐる獨逸キヤメラマン協會等を始め全世界各國の映畫キヤメラマンの團體に對し積極的に呼びかけ之等外國團體と緊密なる連絡提攜の下にその世界的規模に於けるキヤメラ技術の交換及向上を計る事となつた。同協會は昨年七月京都に創立されて以來現在まで一年間は全く對内的な技術交換相互の親睦のみでかゝる表面的活動は行はなかつたが

昨今 日活WE長期契約成立等我國映畫が全面的にトーキーに進出するの機に際し、トーキーに於ける技術の向上は世界的な知識交換を必要とする事を痛感し雌伏一年乘り出したもので今月末開かれる例會で大體の方針を決し今秋十月の大會で具體的計劃なる決定を見る筈である

けふのニュース

コロムビア七月發賣で大いにあてた『十九の春』を映畫化した松竹の作品が右太衛門の『國十郎の[illegible]』とともに三日から大正館に上映し『十九の春』は伏見信子同社入社の第一回作品(寫眞は十九の春の一場面)

×

明治倶樂部では同じく三日から『幻の修羅』及び『花の王國』『曉の背巻』の三本立

×

京城蓄音器連の洋樂擴大會を三日から五日迄、入場料は無料

×

ビクターのセール商會では九月新譜試聽會を三日午前十一時から蓄音で開いた

映畫みたまゝ 須磨の仇浪

新派悲劇として大衆によびかける須磨の仇浪であらうと考へされた須磨の仇浪だが何がさうさせなかつたか、それは一つに入江たか子の藝であり、二に監督阿部豐の手法である、まづ入江たか子について言へば彼女の理想的な素質が第一に甘い悲劇で終らさないし、彼女の演技が餘りに表現に富んでゐるからである心理的に偏りに、表現に極化あるものは表現しやうとする内容より表情自身の方に注意が取られるだから見る者にな仇浪のヒロイン絃子よりたか子としての表情が重大な觀點となるのである。だが入江たか子は特異な存在として映畫史を飾るであらう、同じ水原玲子を夾援に仕立て藝をやらせてゐるが、水原の目から頰への無表情さに加へてたか子のそれは比較にならない複雑さをもつてゐる、たか子の前には何者も出るな、いつでも見劣りがする。たか子の興倒的表情はこれをスクリンに求めたならガルボに相當しよう、ガルボの線が周圍に不調和な位静脈されるのと同じである、從つて男優のみじめさ、どの顔もどの顔も萎びたやうに見える。たか子映畫を水準に引き上げる爲には美男を全國から募集する事であらう

阿部監督はヒロインの生ひ立ちに女學生時代を省略的に出してゐるが、そこの諷刺はカメラの飛躍と相俟つてよき描寫であり、なかんづくたか子の表情描出には全力を盡してゐる。特に肥數の調度はさすがに凝りすぎた品々を用ひてゐるが何故に悲劇が悲劇らしくなかつたか。例へば松竹の忘られぬ花のやうに下らない悲劇に、それは阿部の新らしい譯は生一本な新しい手法が内容と隔離してゐるからだ。たか子にしても仇浪のやうな、十九世紀式テーマは演じない方がよい。阿部のこの監督手法とたか子の演技をいかに資本の爲とはいひ併用ひたりしてはならない

たか子プロダクシヨンの存在の意義の爲にも一層の覺醒を促したいもう一つ言ひたい事はたか子を撮影する以外のカメラの使用に許價感がない事だ畫面の構成、カメラ美といふ事にも注意がむけられねばならない(L)

洋畫界

フエイ・レイはこの頃ロサゼンルスの海岸で溺れかけて以來水泳恐怖症に罹つてゐる・事件は豫算不足のため見張を中止した海岸で泳いだ事に始つて居る、恰度其處で深くなつた様な所にはまり込み突然の事とて體の中心を失ひ溺れに押流され、彼女の叫び聲を聞いた監督ジョージ・ヒル氏に助けられた、と映畫の新聞通りに運んではゐる彼女の夫は同じく監督ではあるが開木哀も命業してゐるジョン・モンク・サウンダース氏である

サイレン

◇今日時代劇に活躍してゐる所謂ナムバーワン級で大河内傳次郎林長二郎を除き何もマキノ出身て第一期の阪東妻三郎を始めとして第二期には月形龍之助、市川右太衛門、第三期が片岡千惠藏、嵐寛壽郎等

◇マキノ省三逝いて五年、しかも彼等主演の映畫をみる度に思ひ出されるのはマキノ省三だ

◇今マキノは完全に沒落して一黨は四散し往時の盛んなることをしのぶものにはまことに感慨極みであらう

◇走馬燈の如く移りかはる映畫界のならはしならそれもいたしかたあるまい

アセモのただれはアセモローシヨン

水藥にしてシマずにカユミも止り奏効確實の逸品

製造所 神港藥品研究所 發賣元 京城仁川北島藥店

眼科 耳鼻咽喉科 荒川醫院 京城本町二丁目(明治製菓裏) 荒川正雄 電話本局一五三四番

資本金壹千貳百五拾萬圓 横濱火災 京城鍾路一丁目 京城支店

婦人薬 だん進歩一步 惠乃玉 シコケ子宮病薬
海外よりの注文激増 朗らかな健康美は女性の生命線です。何を措いても先づ惠乃玉で
全國特約藥店に有り ハガキ一本! 無代進呈

白頭山特産 滋強飲料

セイロン種 トリス紅茶
富士ヤマ雁音と共に聞えた茶の日本 その日本の美味しい紅茶!
T49 株式會社壽屋

登錄商標 日本で名高い家傳藥めつりんの大好評
藥價 四日分 金壹圓五十錢 九日分 三圓
第五十二帝國議會に於て花柳病豫防法案通過せり本劑は男りん病、女こしけの聖藥なり
安東萬正堂朝鮮總支店

朝鮮地圖販賣元は(型錄進呈) 京城長谷川町 小林又七朝鮮地圖部 振替京城三八〇〇番 電話本局二一一三番

純グリルの存在!!!
何處の御料理にもバターありソースあり三度三度洋然たる和食を召上る卽ち生活の國際化!新時代の要求に應じて生れた朝鮮で唯一の千代田グリルは世紀に相應しく
一、優雅なる設備
一、卓越せる調味
一、洗練された御給仕
此の三大要素を原動力として居ります 右の三つの原則を基礎として純グリル獨特の一品料理と西歐の機能とによつて此の蒸し暑い夏を御凌ぎ下さい千代田グリルに轉向された事を偏に御願ひ申上げます
御定食 御晝餐…1.00 御晩餐…1.50…2.00 ランチ…0.50
酒場ノ設備モアリマス
營業時間 10A.M. TO 12P.M.
京城南大門通リ二ノ一〇 千代田生命ビル地階 千代田グリル 電本三六二三

銘酒 朝の花 アサノハナ

京城日報

寄贈

軍部を衝く

野依秀市著▼全國民待望の快著出づ

改訂版出來す

滿洲事變以來、軍部の鼻いきの荒いことはどうだ。氣の弱いものは足元にも寄りつけぬ。そのモテること、前代未聞だらう。だからゴーストップ問題も起るわけ。そこで軍部に對しては、いかな猛者でも、言ふべきことさへ言へぬ態たらくだ。ここに只一人、野依秀市なる無法人がゐる。彼には皇室、國家のためなら何者をも怖れんといふ氣慨がある。腹藏なしに思ふ存分喝破する。軍部に對しても、宛然たる一敵國の觀をなしてゐる。軍部だけじやない。齋藤内閣の首相、藏相を軒なみコキ落して、顔色なからしめる。政黨人、元老、重臣、相手選ばず縱横無盡に斬りまくり、全國民の奮起を促すその筆鋒の鋭さ、氣魄の軒昂たる眞に天馬空を往くの慨がある。

發行旬日にして果然、其筋より十四ケ所四十行の削除を命ぜられ、さらに改訂版を發賣するに至る。以つて本書の内容が如何に痛烈無比なるかを知るべし。

定價　一圓五十錢　送料十二錢

野依秀市著　●非常時政治の認識（定價五十錢送料十錢）●非常時に直面して（定價五十錢送料十錢）●幸福の源泉としての信仰（定價一圓送料十錢）

發行所　東京芝公園五號地　秀文閣書房　振替東京五八五七七番　電話芝四六〇五

輪界ノ驍將、再ビ出現

RUDGE-WHITWORTH COVENTRY

ラーヂ自轉車

朝鮮總發賣元　京城　FK　ツヅキ商會本店

各地信用アル自轉車店ニテ販賣ス

日本共立火災保險株式會社

資本金　五百萬圓

一、當會社は確實を本旨とし御便利に業務御取扱可申候
一、當會社は損失を公平且つ迅速に支拂可申候
電話又は御一報次第社員參上可仕候

本社　東京市京橋區銀座西六丁目三番地ノ五
取締役會長　原　錦吾
京城出張所　京城府本町三丁目一九（電話本局一五六六番）
出張所長　三鍋才次郎

鮮内代理店所在地　[illegible]

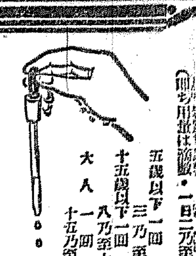

本品のV・A效度はロヴイボンド比色計の二〇〇乃至三〇〇青色單位（カール・プライス法）に相當す

肝油の效能はヴイタミンAのみに歸すべからざるは論無き所、更に本品は普通肝油と違ひ、大人極大量でも一日の服量に茶匙に輕く一杯にて充分、臭味少く、胃腸を勞せず下痢を起さず、費用僅少、理想の滋養强壯料

（服用量は沸湯・一日二、三回）

五歳以下一回　三乃至八滴宛
十五歳以下一回　八乃至十五滴宛
大人一回　十五乃至三十滴宛

製造　ミツワ石鹸本舗

みつわ・ヴイタミン

濃厚肝油

理想の滋養强壯料

藥學博士河合龜太郎氏創製
醫學諸大家實驗推奨
化學工業博覽會金牌・池歩賞
東京博覽會優良國產賞牌
第四回發明博覽會有功賞
帝國發明協會優等賞受領

一、肝・炎・米・佛國特許の特殊操作により、優良純粹の鱈魚肝油を濃縮し、ヴイタミンA・D等主要成分の含量を著しく增大せしめたり。即ち肝油天然の本質を變ずる事無くヴイタミンAの如きは其含量不定なる内外肝油の五○倍に[illegible]
二、三十倍の濃度に含有せしめたり。故に用量は普通肝油の十分の一にて足り、大人一日茶匙普通肝油十乃至三十瓦に對し、本品は一乃至三瓦を用ひれば充分なり。

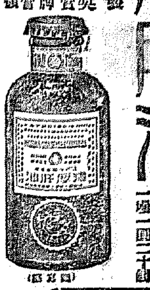

定價百瓦入　一壜一圓二十錢

文獻・說明書進呈

發賣元　東京　丸見屋商店

F.48

皮膚泌尿花柳病

醫學博士　渡邊晋

京城黄金町入口　日本生命前

診療　十二時半マデ及ビ夕刻

△義手足不自由ナル不具者モ又セキズイ病モ器械應用ニテ相治ス
△患者用松葉杖金四圓八拾錢と上等五圓五拾錢、各種御用命ノ節ハ胸下ヨリ床面迄ノ寸法御通知ヲ乞フ

京城府長谷川町（公會堂通り）
専門　高野製作所
電話本局一三二六番

東京火災保險株式會社

資本金　壹千萬圓
諸積立金　壹千四百拾五萬圓

昭和七年度（自昭和七年七月一日至昭和八年六月卅日）決算公告

貸借對照表

資産	金額
未拂込株金	[illegible]
銀行預金現金及振替貯金	[illegible]
貸付金	[illegible]
有價證券	[illegible]
不動産	[illegible]
代理店勘定	[illegible]
外國代理店勘定	[illegible]
他保險會社勘定	[illegible]
特約再保險勘定	[illegible]
假拂金	[illegible]
身元保證金代用有價證券	[illegible]
合計	二五、三三三、〇七一

負債	金額
株金	一〇、〇〇〇、〇〇〇
法定準備金	[illegible]
非常準備金	[illegible]
責任準備金	[illegible]
支拂備金	[illegible]
政府納付準備金	[illegible]
別途積立金	[illegible]
財産償却準備金	[illegible]
未經過保險料	[illegible]
使用人身元保證金	[illegible]
假受金	[illegible]
利益金	[illegible]
合計	二五、三三三、〇七一

利益金勘定

一、金壹百九拾九萬貳千四百貳拾四圓拾六錢　利益金
之を處分すること左の如し

金拾萬圓	法定準備金
金貳拾七萬七千參百九拾四圓四拾九錢	政府納付準備金
金四拾五萬圓（年壹割八分）	株主配當金
金拾八萬五千圓	役員賞與及交際費
金七萬五千圓	退職慰勞金
金貳拾萬圓	別途積立金
金貳拾六萬五千貳拾九圓六拾七錢	後期繰越金

右之通候也

昭和八年七月三十一日

東京市麹町區大手町一丁目

東京火災保險株式會社

取締役社長　男爵　四條隆英
取締役副社長　南條　堯五郎
取締役　安田善五郎
取締役　安田　善助
取締役　大橋新太郎
取締役　川西清兵衛
取締役　安藤眞雄
取締役　川崎是男
監査役　子爵　高橋　賢
監査役　林　季彦
監査役　安田　善次郎
評議委員　男爵　長松篤栗
評議委員　渡邊福三郎
評議委員　佐々田　懋
評議委員

取締役一名改選並に監査役全員滿期改選の處取締役に菊地文吾氏當選、監査役は孰れも再選重任せり

內科胃腸病　神經科

北島醫院

京城本町四丁目百五十五番地（電話本局三二七四番）

商業登記公告

[illegible]

方法院安州支廳

商業登記公告

[illegible]

方法院價里出張所

商業登記公告

[illegible]

方法院金堤出張所

商業登記公告

[illegible]

京城地方法院開城支廳

商業登記公告

[illegible]

方法院井邑支廳

商業登記公告

[illegible]

方法院利川出張所

商業登記公告

[illegible]

方法院舒川出張所

商業登記公告

[illegible]

方法院群山支廳

商業登記公告

[illegible]

京城地方法院春川支廳

蜂ブドー酒の

御愛飲家優待

空くぢなしの景品附

規定

蜂ブドー酒の包紙レッテル二枚を以て一口とし、各裏面に住所氏名を明記の上（三錢切手貼付）左記に御送り下さい。規定に依り抽籤の上、當籤者へ賞品を御贈呈致します。

特賣期間　自昭和八年七月一日　至同　年九月末日
抽籤方法　（一口毎に抽籤券一枚呈上（一千口一組）應募豫定數（二百萬口）當籤番號各組共通）　通信社員立會嚴正抽籤
抽籤發表　昭和八年十月二十五日前後
景品發送　當籤發表後一ケ月以内
レッテル送り先　東京市日本橋區室町三丁目　近藤利兵衛商店　宣傳部

景品

一等　白金腕時計　一個二千本
二等　金二十圓也　割引勧業債券　一枚二千本
三等　置時計　一個三千本
四等　コーザン石鹸　半打五千本
等外　郵便切手　（一錢五厘）五枚

正規の應募者全部へ洩れなく進呈

レッテル二枚で白金腕時計が當る

遞相はなほ反對
完全に諒解成らず
四日の閣議は一悶着か

【東京電話】外地の人事異動は閣議の了解を經て四日の閣議に上程することとなつたが、三日午後五時半南遞相の談によればなほ完全に諒解は出來て居らぬらしく、その結果として四日の閣議に拓相案と共に南遞相より更に異議が唱へられ案外の紛糾を見るかも知れぬ形勢である、南遞相の談左の如し

四日の閣議に上程する案が僕の意見に一致せねば僕は大いに反對する心算である、苟くも遞務に關する限りあくまで反對する決心に變りはない、僕は今まで堀切翰長とも一度も會つてゐない

『原案通り決定と信ずる』
堀切翰長と會見後 …永井拓相語る…

【東京電話】堀切書記官長は齋藤首相の內意を受け、三日午前十時永井拓相を官邸に訪問し、外地人事問題につき協議を遂げ同十一時辭去した、會見後永井拓相は左の如く語つた

堀切翰長との會見內容は二日の外地人事異動問題に關し拓相と南遞相との會見顛末を詳細説明し、是非とも四日の閣議に原案を提出せられるやう總理に傳言を依頼したのだ、この原案は私の信念によつて決めたもので、だから四日の閣議でも原案通り決定するものと私は信じてゐる

安井氏勅任に 人事異動追加

【東京電話】四日の閣議に上程さるべき外地人事異動既報の外左の人事も上程さるゝ筈

朝鮮總督府事務官 安井誠一郎
陞敍高等官二等（文書課長事務）
拓務省書記官 富田 三平
陞敍高等官二等
兼任朝鮮總督府事務官
朝鮮總督府學務局長 林 茂樹
依願免本官（各通）
關東廳財務局長 西田 左內

如何に見るか 政友會提唱の政黨聯合論を
民政黨では氣乘りせぬ

【東京電話】民政黨內では政黨聯合の前提としてはこの際重要問題に就いて共同政策調査機關を設置し、先づ意見の一致を圖るが必要であるとの議も唱へられてゐる、然し民政黨としては齋藤內閣を是認支持してゐる以上內閣打倒を導く如き行動は愼しむべきである、殊に政友會の態度の急轉した動機を檢討する要あり、この際政民兩黨總裁を入閣せしめ內閣の延命を圖るべきである

【東京電話】政友會の提唱する政黨聯合論に對し、各派の意向を聞くに賛否を相半ばしてゐる

國民同盟は直ちに共鳴

來る一九三五年の軍縮會議を機として現下の非常時は更に超非常時に向ふべき情勢にある以上政黨も軍部も其の他各方面とも私心を去り協力一致して眞の擧國一致內閣を作ることは最も必要である、政黨自ら率先して政黨の改造斷行しが出來る譯であるとて、國家のため政黨聯合の強力擧國一致內閣の再現を希望し、場合に依り之に參加を惜しまぬ意向を持つてゐる

貴院方面は實現を疑ふ

政黨聯合論に對し政民兩派が果して眞に融合し得るや疑問である、政友會の主張に對し民政黨側は政友會の眞意不明として日和見の姿である、要するに政友會の態度は黨內的見地に於て擬裝してゐる樣であり、眞に國家的見地に立脚する運動と認め難い點がある、依つて貴族院としては敢て政黨聯立には反對せぬが、今日の非常時に當つては單に政民の一致一派のみが時局を擔任すべきでない

生糸課税は實施困難か

【東京電話】生糸課税問題につき出淵駐米大使より外務省に左の如き公電があつた

即ち七月三十一日、八月一日の兩日に亘りワシントンに開かれた棉花加工税公聽會に生糸は棉花の競爭品と認むべきやの聽聞會は一致を見ず結局認定は農務長官に一任された、而して諸般の情勢より觀察するに現在直ちに生糸を棉花の競爭品と見做して課税することは困難の模樣である

最惡の場合 對策も準備
實質的條約交涉がシムラ會商の方針

【東京電話】日印シムラ會商問題に就いては外務省は英國政府に對し
一、印度政府代表に全權委任狀を附與しシムラ交涉を條約締結に關する外交々涉たらしむること
一、日印交涉成立以前に現行日印通商條約が失效するに至つた場合には日印兩國を無條約國たらしめざるため暫定協定を設定すること
の二點を嚴重要求してゐたが、現在に至るも英國政府より公式回答なく、非公式意思表示に依れば印度政府に對する外交々涉は困難であり、暫行協定設定にも難色あり、外務當局は頗る困窮してゐるが、何れにせよシムラ交涉を實質的條約交涉とする方針で、最惡の場合に處する對策をも準備してゐる、而して英國政府が印度代表に全權委任狀を附與しない場合は我代表にも之を附與する譯に行かず政府代表に內定してゐる澤田、吉尾兩氏を中止し印度に適任者を派遣する模樣である

權利留保を通告
軍事的にも重大
佛國の九島占有公表に
帝國の態度決定す

【東京電話】フランスの南支那海九諸島占有問題は我國民間側より多數關係者が登場し我外務、海軍兩省に對して事情を申出でたので、兩省では調査の結果ラサ燐鑛會社が發見された九諸島中の六島に於て事業を行ひたる事實が判明し、加ふるに同島が軍事的にも重大なる意義を有するので、我外務當局では海軍當局との間に先般來協議を重ね、佛政府が敢て先占を主張する根據に對し反駁するに足る十分なる資料が集まつたので、外務省法律顧問ベーティ博士及び國際法學者立作太郎博士に命じ抗議對策の研究を重ねつゝあり、近く佛國に對し左の如き論據に基き同島の佛國占有に關し權利留保を通告することに內定した

一、佛國の新たに占有せし諸島中六島はラサ燐鑛會社が事業を繼續せる明白なる事實あり有既有權利は他國の占有により何等毀損せらるべきものでない
一、加ふるに同島は燐鑛等に近接し我が航行船舶も頻繁に往來し軍事的意義は重大である
一、故に我國としては軍事的見地に於て非常の場合には同島に對し何等かの軍事的權利を留保する必要がある

反駁材料山の如し

外地功勞者 約一萬人を表彰
拓務省で手續を急ぐ

【東京電話】拓務省では各外地即ち關東州、朝鮮、臺灣、樺太、南洋等の官公吏並に一般民間で其の他に對しそれぞれ勳功があつた者に對する表彰方に關し研究中であるが關東廳等の功勞者と共に賞勳局を通じて適當なる優遇の途を講ずることに決し、この程各外地に功勞表彰者の提出を求めるところがあつた、功勞者は右外地を通じて約一萬人に達する見込みであり、右に要する豫算は議會の協贊を要するので、豫め明年度一般豫算と共に大藏省に回付して承認を求めることに決定し、諸般の手續きを取ることゝなつた

帝都防空演習 始まる

緊張する防衛司令部

關東一府四縣にわたる本邦未曾有の大防空演習はいよいよ一日より始まつた、防空司令官林仙之助中將より關東一帶の住民に對し通牒が發せられ正午より士官學校々門に關東防衛司令部並に關東防空演習統監部が設置され林司令官以下幕僚緊張し顔觸をねつて居る＝寫眞は左より樋口大佐、司令官林中將、參謀長大谷少將、參謀伊佐中佐、同石本大尉以下と防空司令部の看板

決裂するとも方針を變更せず
北鐵交涉に關して
滿洲國外交部發表

【新京三日發合】滿洲國外交部は三日北鐵問題に關し左の如き強硬意見を發表した

我方は北鐵交涉が無結果に終るも既定方針に邁進するのみである、即ち
一、北鐵及從業員に對し主權を發動せしめる自由あるをもつてわが國法、國權に準據せしめる
一、露奉、露支協定の如きもわが主權に抵觸し不條理な點は承認し難い

以上在京交涉員をして明白に聲明するやう傳達した、なほ右根據る

本方針の實行方法として政府は
一、國法に從ひ、北鐵及びその一帶にわたる赤色機關の閉鎖、左傾運動の禁止、共產主義色彩のソ領人の入國禁止
二、現在の北鐵の建從及び運賃率のソ聯國本位を滿洲國本位に改訂し、國際慣例として課稅に服せしむる外、必要事項を北鐵に命ずる強硬決意を有する

右によつて見ると滿洲國側はソ聯側の讓渡に對する誠意の披瀝なき限り一層態度強硬となる模樣である

滿洲國の主張は極めて合理的
ソ聯の値引は駈引か

【東京電話】ソ聯側との北鐵讓渡に關する第六次交涉は四日開催されることゝなり、右交涉を前にしてソ聯側は北鐵讓渡價格に關する主張を讓歩し二億金ルーブルに値引する意向ある旨傳へられたが、右はソ聯外交一流の駈引であつて之に對し滿洲國側は五千萬圓說即ちソ聯側は之によつて滿洲國側の讓歩を促がし、讓渡價格をソ聯側の最初の主張たる二億五千萬金ルーブルと滿洲國側の主張たる五千萬圓を適度に落着かしめんとの宣傳であるとが想像される、而

滿洲國側の主張は極めて合理的である、蓋し北鐵は現在殆ど收益なく三十年後には當然權利を喪失すべきもので、この見地より見れば讓渡價格は零に等しくなるが、滿洲國は現在の北鐵建設費計算に基き一億三千萬圓を算出し、現在北鐵の腐朽せる事實によりその價值半減せるものとして六千五百萬圓とし兩國合辨なるにより之を二分して三千二百五十萬圓といふ基礎的數字を算出した、併し滿洲國側は之を大局的見地から五千萬圓に高めたもので、その主張は合理的で何等駈引を含まず日本側としても之を支持する外はない

を飽まで主張し、それ以上一圓たりとも讓らずとの強硬態度を決定してをり、結局ソ聯側に於て滿洲國の主張する五千萬圓に歸せざる以上、交涉妥協は期待されぬと見られ、外務當局は左の如く語つてゐる

荒れ狂ふナチス
中歐諸國を脅かす

【パリ二日發合】ヒトラー政權の確立以來獨墺關係は日を逐つて惡化しつゝあるが、最近ドイツの飛行機數機が突如オーストリア領內に現れ、ナチスの宣傳ビラを撒布し、またドイツ政府局からドルフス・オーストリア首相排擊の放送が行はれた等の事件あり、兩國關係は極度に尖鋭化するに至つたので中部ヨーロッパ政局の推移に多大の關係を有するフランス政府は、二日聯盟加盟數ケ國に對し獨墺關係改善に關する通牒を發し、今後更にかかる事件を繰返すことを避けるため、必要な場合には關係各國が共同動作をとる可能性につき考慮されたい旨を提議した、一方フランス政府は七月廿一日ナチスの突擊隊が、聯盟管理のザール地方に侵入し住民三名を拉致した事件に對し、二日正式にドイツ政府に抗議した、斯くて獨墺關係に端を發した歐洲政局の不安は、フランスを中心とする小國側の動向如何により再び重大危機に直面せんとする形勢となつた

新聞協會一行 三日大連視察

【大連電報】第廿一回大會出席の日本新聞協會一行九十八名は三日午前八時入港のうらる丸にて大連に到着、在滿各機關々係者の出迎へを受けて上陸、先着及び地元會員と共に五十數臺の自動車を列ねて大連神社、忠靈塔に參拜し、一旦ヤマト、遼東兩ホテルに落着いたが、午後一時再び自動車で滿洲大博覽會に向ひ館內を隈なく參觀したのち、六時過ぎ市及び博覽會主催の歡迎晩餐會に臨んだ

米國大統領裁可す
先づ廿一隻建艦
二億三千八百萬弗を以て建造する三十二隻のうち

【ハイドパーク（ニューヨーク州）二日發合】當地に避暑中のルーズヴェルト大統領は二日夜二億三千八百萬ドル豫算の內二十一隻建艦案を裁可したがこれによつて政府ならびに私設造船所は直ちに建艦に着手することになつた、アメリカの新建造計畫は公共事業費より二億三千八百萬ドルを支出して三十二隻を建造せんとするものであるが、今回は右のうち二十一隻の建造に着手したもので、內容は一萬トン航空母艦二隻、大巡洋艦一隻、輕巡洋艦一隻、一千八百五十トン驅逐艦七隻、一千五百トン驅逐艦八隻、潛水艦二隻の計二十一隻である

朝運の諸既得權を滿鐵も容認
北鮮小運問題解決

北鮮鐵道委讓後の小運送問題については本年五月の國運、通運朝運の協議結果にもとづき大體朝運が營業を繼續する事と決定してゐたが、運賃割戾し、指定運送人等の權利義務を滿鐵の經營下で如何にあつかはれるかに關しては疑問があつて危惧されてゐた、然るに最近の鐵道局と滿鐵の交折衝によつて、右の不安は全然解消するに至つた、すなはち十月以降の同線內の小運送は局鐵と同樣の權利義務下におかれる事となり朝運は指定運送人として代行作業を行ひ、現在の拂戾しを受ける事となつた

國防資源を先に
滿洲產業開發と內地との統制
軍部で大綱を決定

【東京電話】滿洲國の產業開發に對し軍中央部では鐵・石炭その他國防資源に關係ある部門を先決する方法を立て、關東軍、滿鐵關係當局等と連絡し、之等の積極的開發と內地產業との統制關係に就き豫ねてより研究立案中であつたが、最近その大綱の決定を見、引續き細目の研究中である、右の結果愈々明年度より實施に移される段取りとなつた

定期敍勳の御沙汰 千二百餘名に

【東京電話】畏き邊りでは三日附一千二百七名の文武官に定期敍勳の御沙汰があつたが、主なるもの左の如し

敍勳一等瑞寶章
大阪帝大教授 從三勳二 眞柳 榮司
陸軍少將 正五勳三功五 谷 儀夫
同 少將 正五勳三 岡村 寧次
同 少將 正五勳三 多田 駿
正五勳三功五 平松 英雄
東北帝大教授 正四勳二 宮城音五郎
文部督學官 從二勳三 森岡 常藏
朝鮮總督府判事 正四勳三 岡本 正夫

敍勳二等（各通）

朝鮮關係（東京電報）
朝鮮總督府事務官 正五位勳五等 澤 慶治郎
同公立高等女學校長 高木 千鷹
同公立高等普通學校長 和田 英正
同公立中學校長 高木 善人
敍勳四等授瑞寶章（各通）
同事務官 正六位勳六等 清水 重夫
同鐵道局技師 伊藤 旺
同公立高等女學校長 長根 禪提
同道技師 從五位勳六等 山內 美雄
同判事 正五位勳六等 狄 昌德
同判事 正五位勳六等 山口 信正
京城帝國大學教授 從五位勳六等 小林 靜雄
敍勳五等授瑞寶章（各通）

夕刊後市況

◇…仁川期米引

	中	先
六節	[illegible]	[illegible]
七節	[illegible]	[illegible]

◇…各地期米引

釜山	二〇五三
大邱	二〇二二
群山	二〇一四
木浦	二〇一七
鎮南浦	二〇六四
下關	二二七二
名古屋	二三一四
金澤	二〇九〇
熊本	二〇六五

大阪最終氣配廿二錢（二丁安）

◇…橫濱生糸引

當	八四八	先	八三六

◇…大株短期引値

大新	一〇六、一〇	一〇高
鐘新	一〇四、九〇	七〇安
日産	七八、九〇	四〇安
東新	一八六、一〇	不變

京城府都市計畫の調査

京城都市計畫令は昭和十年發布される豫定であるが、計畫調査委員會では左記事項を本年十月末日までに調査することゝなつた
▲隣接邑面里編入に關する調査項目
一、區域關係 編入里名、沿革、地勢、氣象、面積（財政、總面積、利用面積）地目別面積及地價、官公有地公共用地その他
二、戶口關係 累年戶口、同增加指數、增加豫想（三十年度）人口密度その他職業別
三、交通關係 編入里に至る距離及時間（現在及將來）里程元標から面事務所元標までの里程、道路の延長、交通量、鐵道電車及バスとの關係郵便電信電話區域
四、衞生關係
五、保安關係
六、敎育關係
七、施設關係
八、財政關係
九、經濟關係

中旬繫船狀況

【東京電報】遞信省調査に依れば全國主要港に於ける七月中旬の繫船狀況は總隻數四百四十九隻總噸數十六萬二百三十八噸で、前月中旬に比し隻數に於ては四隻を減じたのに對し噸數に於ては却つて三百十三噸を增加してゐる

錄した所によると、沿海を通過する船舶の最も頻繁なる箇所は全羅南道國水沖の巨文島燈臺附近であつて最近一個月間に於ける通過數は二千七百三十二隻であるが其の他交通量の多い所は左のごとくである（單位隻）

馬島燈臺一、五七五 水道島燈臺一、四八九 注文津燈臺一、四九八 長箭岬燈臺一、〇二六 加德島燈台八九一 者只島燈台七九一 牧の島燈台七六一 漁郞端燈台七三八 七發島燈台六九四

米國政府の握手政策
中南米と貿易新協定締結か

【ワシントン二日電通】米國政府はインフレ政策により國內恐慌打破を打開すると共に對外貿易振興を企圖しつゝあるが、世界經濟會議失敗後特に重視されつゝあるのはカナダ及びラテン・アメリカ諸國即ち中南米とのブロック的握手政策で、これがため右諸國と個別的に貿易に關する相互的新協定を締結し、南北米兩大陸內の通商を刺戟せんとするものであり、一種の貿易モンロー主義と稱し得られる六日ハイドパークで行はるべきルーズヴェルト大統領とハル國務長官の會談で具體化すれば、英帝國ブロックとの關係上カナダに對しては注目すべき關係を生ずべしと見られてゐる

紐育取引所 證據金引上

【ニューヨーク二日電通】ニューヨーク株式取引所は投機の市場攪亂に對する防衛の完全を期し二［illegible］證據金引上を發表した

日本の建艦 資格は十分
米海軍長官語る

【ワシントン二日發合】アメリカ海軍長官スワンソン氏は二日々本の海軍豫算要求額が新艦建造その他のため增大したことに關し記者の質問に答へ左の如く述べた
日本政府の新艦建造計畫はロンドン條約の制限を毫も超過するものではなく建造する資格は充分あるのであるアメリカ政府もまた條約の限度まで建造し得る同樣の權利を有してゐる

天地玄黃

獨逸では政黨が來ないと見てとると、聯立合同何でもござれだ
◇
聯立結構、合同結構、だがしかしいはゆる擧國一致で惡事をやられたら國民はどうなる
◇
きのふは親日のコドモ北よしけふは排日のオヤジ南下
◇
獨墺關係緊迫、ひとつやつて見るか

燈臺から見た朝鮮の海運

朝鮮に於ける定期航路は朝鮮の沿岸及河川並に內地及外國航路の各線を合し百六十餘線路あり之に就航する船舶は二百七十隻に達してゐるが、この外にも不定期又は俗に風來船と稱する臨時寄港も夥しき數に上つて居る、朝鮮沿海に在る燈臺に於ては航海の安全を期するため絕えず航行する之等船舶を監視して記錄して居るが今其の記

滿鐵社債借替 兩三日中に認可

【東京電報】拓務省では豫ねて滿鐵より申請中であつた第二十四回（一千五百萬圓）第二十六回（二千萬圓）社債の借替發行に關し藏省に於て調査中の處、この程調査が終了したので、兩三日中に認可の指令を發することに決定した

治病の重大化とオキシヘーラーの權威に就て各位に告ぐ

電氣でありませんから御記臆を願ひます
萬國專賣特許 英、米、佛、西班牙、中華
オキシヘーラー（商標）
發明者は世界の王たる　東京牛込　田島西太郎士

定價 懷中用 金五拾五圓 寶石用 金五拾圓 動物用 金七拾五圓
從來難治と言はれた病弱者と健康者の別なく御熟讀下さい
中風、腦溢血、高血壓、腦結核、喘息及根治せしめ其他神經痛、リヨウマチス、肋膜炎、腎臟炎、胃腸病、婦人病、眼病、花柳病、神經衰弱、其他萬病に驚異的效果があります
……
山梨縣東山梨郡八幡村 川崎信五
適應症 中風、高血壓、腦溢血、心臟病、動脈硬化、腎臟病、糖尿病、肺炎、神經痛、胃腸病、喘息、婦人病……
オキシヘーラー發賣元 平壤府 吉岡定男 電話一〇五二番 振替京城一三〇五番

阪井耳鼻咽喉科醫院
京城本町一丁目入口
醫學博士 坂井 清
電話本局四二六番

投網 釣具
優良品を豊富に低廉に
麻糸製 四分目 二部 十圓
五分目 二部 八圓
霞網 三圓
其他麻糸絹糸製各種 釣具ツギ竿各種品揃
漁具 釣具 吉備商會
京城永樂町二ノ六九 本町通入口
電話本局三一四番 振替京城四三一八番
定價表（郵小包）進呈

社説
早婚打破

過般開催された李南道内中等學校長會議の席上、朝鮮の因襲である早婚の弊が論評となり、現に中等學校男女生徒にして、既に配偶者を有するもの少からず、それ等の中には既に父母となつた者すらあり、殊に年少の男女が受くる惡影響は非常なるものあり、教育上困難なる理由を以て、今後三ヶ年の猶豫期間を設け、その後における既婚者の入學を拒否する旨申合をなし、これに依つて早婚の弊を矯めるべく決議したとのことである。既婚者の入學拒否は中等學校令に規定されず學則の根本的改正を要することの勿論であり、同制令の現状を充分に顧慮する必要があり、此點極めて重大なる研究問題が介在する。

◇

早婚の弊は民族衛生學上より徹底に認められたる事實であつて、朝鮮の陋風の一たる早婚の習慣が、今日まで問題とされなかつたといふことは寧ろ不可思議といはなければならぬ。今日に至つて教育者の唱導するところとなり、早婚者の入學を拒否し、陋風打破の運動に一投石を試みたことは、遅しと雖も喜ぶべきことである。此の問題は恐らく今後全鮮に波及し一つの大きな問題化することであらう。早婚者の入學を拒否する結果は、その間に法規上種々な論議を惹起し、一般の障碍に逢着すべく、一層々なる難問に逢着するであらう。而してその効果を收むることは至難であらう。中等學校に入學する程どの階級のものであれば、そこに知的智識の傳達も充分にあるが無學者の多數を占むる全鮮に亙つて、此の主義精神を徹底し、陋風排除の實績を舉げることは容易ならざることである。

◇

然し問題は極めて重大である。早婚の弊風は民族文化の向上を阻害する要因であり、英國が一時インドにおける早婚の弊風を助長して、インド人の民族文化發達の障碍をなさんとする政策を取つたことの事例は今なほ識者間の問題となつてゐるところである。早婚の風は文化的にも經濟的にも肉體的にも道德的にも、教育的にも何れの方面よりするも、その弊風は否認され、その弊風は一日も早く打破し去る必要がある。今中等學校長會議に於て一つの申合を見たことは、大いに意義がある。併し此問題は中等學校だけで解決さるべき問題でなく、小學校に於ても、男女青年に於ても、この精神の普及徹底の必要があり、本質的には、教育者に限らず、官民協力、提携となつて、少くとも今後二十年にわたつて、不斷不休の弊風打破の運動を繼續徹底する必要がある。今回の申合を一時的形式的申合とせず、今後益々之が徹底普及に努め官民一致の精神運動として發展せしめたいものである。早婚の弊害については、今更の科學的、經濟的乃至道德的、教育的説明を要するまでもなく、問題は如何にしてこの陋風を打破するか、如何にして國民大衆を指導するかといふことにかゝつてゐる。此際教育當局、教育者並に一般有識者の奮起を促す所以である。

玄米常食の宇垣總督

宇垣總督は玄米食の試食に舌鼓を打つて以來、腹具合も頗る良くなり、食べてゐるうちに白米御飯よりも美味になつて來たので、これは何より衛生食物だといよいよすつかり今までの白米食から絶緣して、玄米一點張りに宗旨替えをすることになつた　總督『政宗の露』を噛くと初めは糠の香りが微かに鼻を衝いたが、二、三度めから馴れてどうもなくなつた、小豆が入れてあるので丁度おこわのやうで非常にねばりがあり、白米よりもよほどうまい、第一腹具合が良いし、榮養價も充分だし、それに小麥の高いこの節ではパンを廢して玄米を喰ふのは國際保存の所以でもあり、經濟的にも得策である、で廣く一般にも玄米食を奬めたいと思つてゐる……』とすつかり玄米黨になり切つた宇垣さん、機會さへあれば玄米讃論を一席弁ずる意氣込みである

玄米立國 白米亡國
玄米食の人は強い
一足飛びに玄米食は難かしい先づ胚芽米から

玄米食の話なら師團の丸本さんに聞け――とその道の人が太鼓判を押す。丸本さんは第二十師團經理部長である。その人を師團經理部長室に訪ふ『玄米食の話ですか、そりや國家の大問題ですよ、マア かけ給へ』と言ひながら滔々として語り出したがその盡くる所を知らず。以下はその趣旨である

玄米食の人間は強い

人間は白米を喰ふやうになつてから弱くなつた、昔の人間は玄米を喰つてゐたから強かつた。加藤清正なども黒米（玄米）を喰つてゐたから強かつたのである。歴史的經驗から言つて玄米食の人間は強い、昔はよく長壽と言つたものであるが、その通りに體が長く、そして早く強かつた。

◇

それが德川中期以下の白米食になつてからはどうだ、脚氣つまり脚氣病を誘出して大恐慌を來してゐる、脚氣に罹らぬまでも人間が矮小になつた、足が弱かくなつたのである。そして足が弱かつたり胸が弱かつたりするために體の上に色々な障碍がついた、之は皆白米食の弊害である。然し人間の嗜好から言つて**白米から一足飛びに玄米へかへるのは困難である、だから軍隊では玄米を目標に先づ胚芽米と言ふ事になり全國の軍隊は皆胚芽米を喰ふて居る、**我々は日本軍隊の最大能力を發揮するためには食餌の改善をやらなければならぬ、と常に主張し研究を續けて居る。最初玄米食を實施したが口につかぬ、次は半搗米をやつてみたが之も具合が惡い、其處で現在の胚芽米に落付いたのである。

◇

一體米には何處に榮養分があるかと言ふと胚がよいのである。これに多分のヴイタミンBを含んでゐるのである、そこで胚芽殘存の白米が科學的榮養を基礎として起つた胚芽米である。普通の白米には榮養分がないと言つてもよいくらゐ榮養分がないから多量に喰はねばならぬ、榮養といふ質がなくて嵩ばかりたべてゐるから人間が弱いのだ、白米を糠に搗いてみたまへ『粕』になるだらう

米を搗いたり洗つたりするな

それから米を洗つて食べねばならぬといふのが大間違ひだ、しかも石粉を入れて糠を落すのは危險千萬の話である。米に石粉がついてゐるから洗はねばならぬ、又三度や四度洗つたからとて石粉が絶無になる程のものではない。陸軍の方では洗はずに食べてゐる、それは石粉が絶無だからである。第一米を石粉の中にまぜてゴリゴリやつた上に今度は何回も水で洗ふのである。これで米の榮養がなくなるのは當然である。朝鮮白米の殆んどが混砂搗である。民間の多數は砂と共に米を食べてゐる譯で危險極まりない話である

◇

北鮮道の混砂搗精米禁止問題に就て朝鮮及び内地糧米業者間に猛烈な論議の一部で喧ましく論議されたことがある、之は業者として無理からぬことであり、當局としても產業保護の立場上禁止法規を出ばねばならぬだらうが、しかしながら米の問題は多數消費者からみて衞生の利用健康を考慮することを主に論ぜねばならぬ、米はその美味と榮養の點から加工が起りその產業配給等の上から行政と商策等が生ずるのであつて、**商策のために榮養を無視し加工を誤まり非合理的混砂米の使用を強ひるのは排撃せねばならぬ、**混砂搗白米の害惡は食餌衛生上から言つて危險である。混砂搗は米の表面にある脂肪蛋白等の榮養分を剝離するが無砂搗米であると殆んど水洗の必要もなく、しかも搗精によつて生ずる糠は家畜飼料に適し人間とても使用出來る。我々が今主張する胚芽米も無砂搗米によつて初めて胚芽を完全に殘すことが出來るのである

白米を食ふ人に病人が多い

白米を食する人に病人が多く胚芽米を食する人に病人が少いと言ふ事實は醫學の專門家によつて明らかにされてゐる、又今日官公立病院の殆んどが患者食に胚芽米を使用してゐる事實から言つても胚芽米が如何に人體に適してゐるかを證明するものである

◇

然し玄米食は一般には容易に行はれない、そこで我々は貴重な榮養を多く含んでゐる胚芽を六十パーセント以上殘存する程度に精白した所の胚芽米の食用を主張してゐるのである、そしてこの胚芽米の搗精に石粉を入れると胚芽が脱落するから否應なしに胚芽米は無砂搗でなければならぬ。要するに國民衛生上及經濟上白米は國而であつて混砂も無砂も殆んど同様である、既中無砂はよくない、で我々は混砂白米は勿論のこと無砂白米でも無論を主張するのである

白米は有害です
恐ろしい白米病
玄米食が一番よい

我國建國以來、國民の生活と最も密接な關係をもつ米がどうして害があるか、それは人工を加へて白米にしたからです、我々の祖先は何千年間に亙つて玄米を食したのが最近約二百年來、即ち德川時代の中頃から白米にして食べるやうになつたからで、つまり邪道に陥つたのです、ここには玄米の有効なことはさておき、白米が如何に有害であるかについて一通り説明しておきたい

白米有害の證據

東洋人殊に日本人に特有の病氣の一つに『脚氣』がある。これは白米の有害な有力な證據であつて、我々が日常一切のものを節けて白米ばかり食べてゐると一日腹が一ぱいに滿ち手足の先に痺れが起り、水氣を含んで來る、一週間も經つと心臓が鈍り心臓がひつくり返るやうな感じがして來る

白米食を主としてゐる人は……

白米病の症狀

白米病の起る直前の狀態に就いてその徴候は左の如く述べてゐる

一、全身が何となく倦怠を感じて氣分が重く、之が昂じて來ると一寸したことでも激昂しくなり些細なことが氣に障る、落ちつきがなくなつて仕事がいやになる

三、食慾があつても食べて美味なく胃の中が重くなり何となく…

四、便秘して來て腹の工合が惡くなる

五、頭痛又は肩が凝つて來る

六、眠くないけれど生あくびが盛んに出る

七、考へごとが纏らない、そして取りとめもないことを次から次へと考へる

八、喉食が非常に乾燥になる

九、物を凝つめてゐると怪つとして來て涙が盛んに出て來る

十、身體一面が痒くなつて來る、殊に頭痛がひどい

十一、靜かにして臥れば心悸亢進はあまり無いが胸騒に窒氣が入らないやうな氣持がする

十二、一寸した物音でも驚き易くなる

以上のやうな狀態が一歩進むと知覺異常即ち手足の麻痺とか腓腸筋の疼痛等の症狀が起つて來て自他共にわかるやうになる

玄米食がよい

サテかやうに白米が人體に惡いと決つたら之をどうしたら宜しいか、これには種々の方法もあるが、之を玄米食に改めることが出來れば最も宜しいと思ふ。御承知のやうに玄米は不味かつたり食ひにくかつたり、時間がかゝつたりして長い間の習慣がなかなか急に直りにくからうと思ひますが、假令少々無理をしてでも之れに改めた方が良からうと思ふ。日本人は白米をいつ頃から食べるやうになつたかそれには種々の文獻があつて昔からあつたやうだが、一般に用ひることになつたのは約二百年前德川の中期、元祿、享保の頃が分岐點となつてゐるやうだ。又鎌倉五年頃から砂を混じた、之とともに脚氣の流行甚しくなり早搗米の禁令が出た

『玄米早搗の禁を禁ず（寛永明治年間……）混搗の由より病用する物に之を發せて搗く時は生消の力を持つて忽ち精米に相成る由、然しこの米を食すれば人畜共に病を發し又は斃死すると俄に禁制に相成り』云々

浴衣がけ

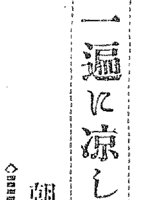

今を時めく朴春琴代議士――は内鮮結婚の花形でもある。そこで敬意を表しかたがた内鮮結婚論をきく

『朴さん貴方の御意見からして貴方の見る内鮮結婚は國策的見地から内鮮融和の効果はどう考へます』

『私の様にもう思想も魂も完全に融合一致した夫婦愛に浸徹すればしめたもんですがね』と先づ御自分の愛女房を禮讃する。浴衣がけで

『内鮮結婚之は時々面白からざる内鮮結婚の破綻が新聞紙上に見えるが、何時も一家庭完全に融合すれば双方之が關係者即ち親類知己が少くとも五十名位は親密な切つても切れぬ關係となりますからね』

『あなたが、取りもつたのが大分あるでせうね?』

『双方の両親が正式に了解して話つたのが七組ありますよ、皆仲々盛んにやつてゐます。然しどうしてももつと盛んに内鮮結婚が實現されんと同化の實現も遠い話だ。なあに双方が一度ゆるし合つて見れば同じ人間だ、大して隔りのある筈がない。本人同志は良く解るんですがむしろ親達が周圍が之を破壊して行くのが多いのですよ』

朴さんの家庭は目下三人の子供さんがあり長女は女學校、次男は醫學の幼稚舎に通つてゐる

(九)江華戰役の五
文殊山の戰と江華城燒打

漢江水道を閉塞したればフランス艦隊は陸戰隊を編成して京城を攻撃するにあらざれば朝鮮征服の目的を達し難し、是時に當つて大院君の國防軍は三萬以上に掛合し、全軍の鬪志は必ずしも弱小ならず、フランス艦隊の陸戰隊は全兵力二千を超過せざればローズ提督は軍を京城に進むるよりは江華島を占領し、この城池を占領せば大院君政府は講和を請ふに至るべしと觀察し、十五日より文殊山及び江華城攻撃を開始した、これより先京城艦隊は十四日に沈默し、十五日の朝には甲串を占領し、茲に江華攻擊の本營を設けた。この地は三百年前滿洲の太宗來りて南漢山城を陥れ、江華避難の王族名門の家族を拉致し、容易の遂行を遂げた江華攻略の第一戰場であつた

文殊山方面は韓圭稷が主將として守つて居つた、軍艦より一齊に砲擊したが殆く粉碎した。文殊山砲臺よりも應戰力めたが彈丸は艦船に及ばなかつた、主將韓圭稷は潰走したが巨砲の威力に寒心して逃げ……よつてローズ提督は陸戰隊三百五十名を上陸させ、京城方面に進撃せしめたが朝鮮軍の一枝隊は早くも通津金浦の間に大部隊を配置せしめてフランス軍の進入を待ち受けて居つた

ザスリ少佐は三百餘の一部隊を以て深く進入されないとし兵を蒲谷に背進した。朝鮮軍は之を知り、各處に集結して襲撃したが頑強なるフランス軍の威力に恐怖して追跡しなかつた

文殊山砲臺も陥略したれば十六日ローズ提督は自ら陸戰隊一ヶ大隊を率ひ、十六日早天甲串を發して江華城に向つた。甲串より江華城まで三里あり、その間平野坦々として砥の如く、處々の小高き丘陵は松林繁茂せり、時正に秋色濃かに黄稻千里相連なり、江華城は一目の下に展開した。敵軍の逃走遠々より狙擊せるも何等抵抗を見ず、漸くにして南門に近くや城壁より一齊に射擊したればフランス軍に同名の戰死一名の重傷あり、ローズ提督は全軍進擊を命じ、南門を破壞し、直に江華留守衙に進入し、全軍に命じて城内を掃蕩せしめた。一千五百の城兵は一彈も放たず、中軍營監官は何等一物の保管をなすの暇なく武器の一切を兵庫全部、糧食と書籍、悉くフランス軍に押収された

六日の午前九時より翌十七日に至るまで火焔は絶えず、その雄壮なる陰惨の甚大なる恐らくアジアに於てフランス軍の經歷中江華攻略ほど慘烈なるは無かつたと傳へらる

江華の攻略によつて獲得したる戰利品としては一度も發射せざりし大砲八十四門、火繩銃一萬挺、多量の火藥、其他家屋より掠取した絹布、陶器、綿布は夥しく、官庫に貯藏しあつた米穀、鹽、籠に馬蹄銀四十九萬七千フラン、この外巻、珍書三千餘冊、大理石に彫刻された金字の特別目錄、朱塗の木箱に納めあつた玉璽九個であつた。フランス軍は尚ほこれに飽き足らず古鐘を引き下ろして之を艦内に運び去らんとして城外まで持去つた

江華は譯の都である。朝鮮文化の居城であつた。そして高麗時代に於ては元の蒙古軍によつて掠奪され、李朝の中世に於ては清の滿洲軍によつて掠奪された。今やフランス軍によつて掠奪された。

ローズ提督は思ふ存分に江華を掠めて歸來し、十七日リデルの手を經て大院君政府に降服を勧めた。第一カソリック教宣教師を殺害したものを嚴刑に處すること、第二その殺害等によつて起つた損害の賠償、第三責任ある大官を艦に派遣して通商修交の商議を締結することを以てした。江華の敗戰を見て朝鮮政府は已に瑕疵し、恐怖し、自ら屈して和を講ふならんとはローズの期待であつたローズの期待は全く裏切られた。大院君は益々兵備を修め若しフランス軍が京城へ進擊せば聞訊を欲し宣言して曰く宣教師の殺害は當然である、今後他國の風俗を害し他國の政化を亂り他國の祭祀を毀つが如き宣教師は悉く見當り次第殺戮すべきことを断言し來つた。フランス軍の征服に甦ら辱しめられた

銷夏座談會(二)
一遍に涼しくなつた話
朝寢坊の水谷さん

◇櫻井氏　滿洲國人などは夏に氷を買つたり冷たい物を飲んだりすることは少いやうです。その代りに熱い湯を沸かして居ります。どんどん沸かして居るが、そいつをフツフツ吹きながら飲むのですが、吾々はあゝいふことはやれませぬが、支那人や滿洲人などは水や冷い水の代りに熱い湯を吹きながら飲む。所謂熱淨熱殺主義といふことの方が却つて熱を少くするやうですね。恰度熱いお湯に入つた後は大變涼しいですが、あのやうに……その方が却ていゝのぢやないかと思ひますね。是はいゝ衛生法だと思ひます

◇久米氏　熱い湯に入つた後は確に涼しいものですね

◇谷　氏　汗をかくと、ふのは一つは確に神經に依るのですね。と言ふのは、私は一度狸人ばかりが一遍に急に涼しくなつた經驗を有つて居るのです。夏の土用の非常に暑い日にこんな暑い時には何か恐ろしく涼しくなる方法を講じやうぢやないか。何か涼しい物でも講ずるやうぢやないか。涼しさは氷に映る海風鈴など、言つて、冷や冷やなんか涼しい物でも取つて裡に置て居た。所が此の離に幽が一遍に涼しくなつた話がある。それは共處へ西洋剃刀を持つた小さい子供が歩いて來た。取れば手が切れる。危せといふ譯に行かない。之を見て皆急に涼しくなつて、恐さも何處へやらずつ飛んでしまひました

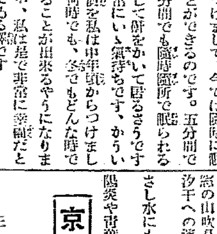

◇久米氏　それからどうなりましたか

◇谷氏　お母さんが來まして、オツパイを見せたら直く離しましたが、あんな涼しい思ひをしたことは生れて初めてです

◇

◇櫻井氏　話が一寸違つて來ますが、私は中年頃から隨時に睡る習慣をつけまして、今では隨時に眠ることができるのです。五分間でも十分間でも隨時隨所で眠られるさうして汗をかいて居るさうですが非常にいゝ氣持ちです、かういふ習慣を私は中年頃からつけまして、何時でも、冬でもどんな時でも眠ることが出來るやうになりましたが、私は是で非常に幸福だと思つてゐる譯です

◇久米氏　さうですかね。それは結構なとですね。羨ましいですな

◇伊藤氏　私も欠張りさうです。眠たい時に眠ることが出來ます

◇谷　氏　私は昨年九月に小樽に行きました時に恰度個の具合が惡くて三日ばかり滯在して居りました所が、その内に私の友人が小樽で亡くなつた。そこでお通夜に行かなければならなかつた。友人があまり裕福でないと見えてお寺から借りる坊さんも來ない。折角旅に來て何かの因縁でお通夜が出來るのだと思つて、一生懸命努めて起きて居やうとしても體が疲れてゐるものですから直ぐ睡魔に襲はれる。なるべく眠つたふりを見せまいと努めたけれども、後から先生あなたは鼾をかくやうになりましたねと言はれて、今まで眠たふりを見せないやうにカムフラージしてゐたのを斯で見付けられてしまつたやうな譯ですが、これは私の北海道の思ひ出の一つです

◇櫻井氏　睡やうと思へば自分の意思によつて五分でも十分でも隨所に眠ることが出來て、眠た後の頭は實に爽快です。醒睡いゝ氣持ですね

◇久米氏　それは幸福ですね。少しでも熟睡した後では、仕事の能率の上に於ても隨分違ふでせうね

◇櫻井氏　それで居て夜分眠られますですか

◇櫻井氏　夜は夜で又大概よく眠るです

◇伊藤氏　夜眠ることは又別ですね。私などはどんなに夜遲く眠つても、朝の五時かつきりには目が覺めます

◇久米氏　大變結構なお體ですね。實際羨ましいですな

◇谷氏　私などは夜眠れないのが怖くて晝寢をやらないです

◇記者　水谷さんは平常何時頃お起きですか

◇水谷氏　私は目が覺めれば何時でも起きるのですが、まあ大體十一時か十二時頃でせう。どうしても晩休む時が午前の二時、三時といふことになりますものですから――。でも、この暑氣に沿つて大阪の暑期に出勤した時は朝七時には起きました。それで、雨が大變よく降つたなんて冷やかされました（寫眞久米正雄氏）

京日俳壇
臼田亞浪選

雜詠(四)

京城　妹尾　朔月
竹の破ふ日和や土のかげろへる
ほちほちと鵙の目まろき櫻かな
水底の魚鱗きらめくつゝじ晴れ
鮎つりのむすびたのしも河原鶸

京城　山田　佐人
蟲葉み落つ白ら紙のうす光り
淺霧ふ亂舞翔をすずしけれ
散りゆずら風呂のあないを岩越しに

京城　林　正徳
海ひろし網が水くぐるつんえて月
彼岸會の輪燈が面浮かせては
散華一ひら彼岸の灯しよぎりけり
シヂリキ冴ゆる月をはなれし雲く

京城　有村　勝二
溜の山吹月あたゝかに夜を深み
汐干への濱路の萱に風切ひ

京城　佐藤　一草
さし水にもまれて金魚狙ひけり

群山　桑原　豐岳
陽炎や青葉の丘にのびやかに

京日柳壇
井上劍花坊選

三　才

人　春川　露　楼
すられたと知らず人波泳ぎ抜き

人　仁川　背　蛙
僞善の子を諭る面痩せた掛

人　京城　詩華郎
膝隅で涙をかくすコンパクト

地　同　一
觀光閣宿に玩弄の笛が鳴る

地　同　尋詩男
下役の悲しさぐつと唾を呑み

天　群山　開雅心
士左衛門よ寄りの人は抱きつき

天　群山　光　坊
まだ飛んで居る氣持飛行機から降りる

翼なき鳥 (68)
川路柳虹作　岩本正二畫

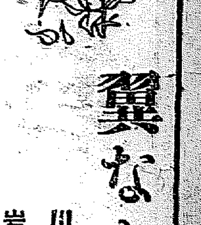

花　束(七)

日比谷の公會堂の前には渦まく人波と自動車の限りない列があつた。若らのテナー宮下英見の獨唱最初のリサイタルは大衆の人氣を煽つた。定刻前六時には八分の入だつた。

樂屋には早くから彼の弟子たちが大勢集まつてきた。或るものは會場の整理に忙しかつた。男の弟子は入口の受附のところを受もつた。開會前二十分頃に宮下の自動車は公會堂の裏口にすつと入つてきた。中には早苗が同乘してゐた。彼の夫人であるかのやうに。

『アラ、先生よ』

『美智子さん、先生がいらしつたわよ』

洋裝のお下げにした少女たちが階段のところで騒いでゐた。樂屋から人がなだれてきた。そんななかに卓代もゐた。

車から先きに降りたのは早苗だつた。緑のひだの多いドレスを着て流行の淺い黒の帽子を被つてゐた。

『ね、ちよつと、あの人だれ?』

雅子といふ女性が傍の女性にさゝやいた。

『知らないわ。シヤンね、どこかの奥さんよ。きつと』

『何とか伯夫人つていふやうなの?』

『さあ、誰でせうね』

そんな立話のなかに瀟洒なタキシードを着た宮下はあとから悠揚として階段を上つてきた。

『先生・ずいぶんお待らしてゐたわ、先生、大入りよ、もう滿員ですつて……』

そんな聲が宮下の廻りをとり捲いた。

早苗は手提を膝に挾んでキニッキニッと靴を鳴らしながら彼のあとにつゞいて歩いて行つた。弟子たちが彼女に丁寧に挨拶した、彼女はわづか微笑して挨拶を返すだけであつた。

『や、いろいろ御苦勞でした。大入だつてね』

『え、素敵よ』

樂屋へ入つて帽子を脱いだ宮下は傍の椅子を引きよせた。

『あ、御紹介しよう。この方が理事の早苗さんつて御夫人。今度の會でずいぶん切符のお世話になつたんだよ』

『あ、理惠さんですか。僕幹事の平塚です。昨日はわざわざ切符の代をおとゞけ下すつて恐縮でした』

平塚といふロイド眼鏡をかけた學生風の青年は恭々しく早苗に挨拶した。

早苗は何んだか女王のやうにもてなされるので胸が躍つた。

女が多い樂屋は香水とお化粧の匂ひとが漂す『女の匂ひ』でムッとする位であつた。賑しい色々の聲が小さい部屋に反響して騒がしかつた。そんな中に宮下の門友や後援者のやうな紳士も二三交つてゐた。みんな親さうに宮下の今日の箭を祝ひにきてくれるのであつた。

『理惠さんの花束が只今届きました』

ひとりの學生が扉をあけてさう言つた。

『さう、ぢや舞臺へ出して下さい』

『ぢやこゝにある菅沼さんのと御一緒に運びませうか』

『え、みんな御一緒に右と左へ並べて下さいな』

靴音をかけて蝶をはいた青年學生や女學校の生徒のやうな女性がそんな世話をやいてゐた、早苗は默つて自分の贈つた花束を見てゐた。

『いゝ花だわね』

美智子や雅子は早苗から離られた大きな花束の廻りをかこんでヘリオトロープの甘い花瓣に顔をよせてゐた。が、卓代は片隅の椅子に腰かけたまゝじつと早苗の姿を見てゐた。

用意のベルがけたゝましく鳴り響いた

『もう開幕よ』

『先生、こゝに卵を用意しておいたわ』

『ありがたう』

宮下は誰でもボーカリストのするやうに歌ふ前に生卵を三つばかりのむのであつた。

『ぢや、あたし席に行つてます』

早苗は樂屋を出て暗い廊下を通つて二階の客席についた。

新刊紹介

●武器よさらば（ヘミングウェイ氏の原作にかゝり、それを英和對譯されたもので外國語習得のための好個のよみ物（一圓五十錢東京市京橋區木挽町八ノ四（八洲ビル）平原社發行）

●ドンファン　バイロン氏作譜水想止氏の譯にかゝる、英文學研究者必讀の良書（三十五錢東京市神田區三丁目九番地三子堂書店發行）

將棋新手合(一)
於東京市日本橋區蠣殼町二ノ七　溝呂木將棋所

（圖は四二飛迄の局面）
飛角香交　香落番　△六段　森木　龍（東京）
▲二段　櫻井　一治（新潟）

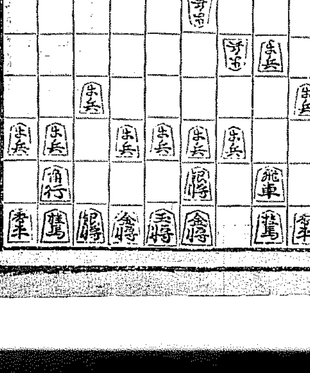

△森木持時間ナシ　▲櫻井持時間ナシ

△三四歩　▲七六歩　△四四歩　▲二六歩　△三五歩　▲二五歩
△三三角　▲一六歩　△三二飛　▲四八銀　△四二銀　▲六八玉
△六二玉　▲七八玉　△七二玉　▲五八金右　△九四歩　▲九六歩
△五二金左　▲二六飛

（溝呂木七段講評）（上手）三二飛と、直ちに端へ振る戰術は穩和策である。
（下手）五八金右と、上る處は一五歩と突く處である。
（上手）五二金左と、平凡に締まる處で、一四歩と突いて三四銀留めの陣形に變更する處である。
（下手）二六飛と上るのは、三筋の歩を交換する目的であるが、これでは端の痛みを攻める味が妙もないから、茲は普通に一五歩と突く處である。

反逆の親にも子は慕ふ
きかされた警官も貰ひ泣き
嘆きの母、愛の夏衣で罪の子を說得
咸興署に描く双涙寸劇

【咸興】時代の叛逆兒を繞る双涙寸劇、時は八月一日の晝前、處は咸興署高等室、人物は咸興署高等主任係部・七・五事件の大立物吳基燮(ごきせふ)その母崔氏(さい)その他

×

吳基燮は咸南洪原郡の生れで第一次朝鮮共産黨事件に關聯して當局の檢擧を國外に避けモスクワ共産大學の大學院とも稱すべきマルクス學院出身の主義者中の錚々たるもので昨年七月の所謂七・五事件で檢擧され殆んど一年以上を咸興署の留置場で過した人物ながら外貌は極めて溫厚に見える、母崔氏は郷を出でたもの〻如き老媼、五年振りに相逢ふ罪の子吳基燮に獄裡への衣類を差入れたい親心からはるばる面會をもとめて今こゝを訪れたもの

×

親と子は粗末な机を挾んで對座する……そして一別以來をしめやかに語つた後母親は粗末な風呂敷包みを解いて綿の當つた夏衣を取出す。然し一方の脈節である吳は五年前の彼では無い。靜かに不用の旨を諭して押戻す。母親は手持無沙汰の態、これを見兼ねて

▲高橋主任……折角の親心だから受取つたらどうかね……氣掛かな思をさせちや可哀相ぢやないか

▲吳……母もよく解りましたから矢張り持つて歸らせます

▲高橋主任……封筒に幾程かの金を包んで——歸りに飯でも食つて歸るやうに話してやり給へ

▲吳……我慢が躊躇しながら——濟みません、濟みません——繰返す

▲母親……傍目にもそれと明らかな感激を見せてはゐるが言葉が通せぬ

▲高橋……『決して心配は要らぬ』と安心……させるやう……ひ聞かせるんだ

母子、感謝の裡に退出

×

吳には郷里に五つなる子供があるのだが吳が叛逆に走つて以來一家の大黒柱を失つて父親は甲山に出稼ぎしてゐるんです。たまに歸ればタツタ一人の孫ですから非常に可愛がるんですね、それでも吳は不孝なお袋さんの愛撫では滿足せず父親に逢はせて與れとせがんで仕樣がない……と母親が話した時は傍で聞く私もホロリとしましたよ……暗然たる高等主任の話である

×

裁きの庭に立つも近い今日かれ吳基燮がどんな心境をもつてこの溫情に接したか?は疑る

三角地帯の匪賊 一齊に蜂起蠢動
武器輸入に頽勢を引戻し
總勢五千の見込み

【安東縣】去る廿七日大東溝北井子に多數武器を陸揚げした匪賊團は八月一日を期して申し合せたが如く各地一齊に蜂起し大東溝附近に蠢動する李子榮、李春潤の率ゆる二千餘名の大兵匪を初めとして王家溝には劉景文、劉振東の匪賊團事變以來龍卿を經けて來た古匪各が跳梁を見ふしこれに相呼應して獨立家老東好、楊五國の合流匪四百名は岫巖溝に、祁家鋪は沖水溝附近に行動を開始し、しかも彼等はいづれも精鋭なる迫擊砲及機關銃を携行し且に北平から武器輸入を企圖しつゝあるもの〻如く三角地帯の匪賊團は大小合せて十餘團四、五千名の多數に達する見込みである

二千の大部隊 頑强に抵抗を續く
龍王廟附近の村民續々避難
安東部隊から情報

二日駐屯所に入つた情報によれば去る廿七日帆船を掲げた六隻の船に迫擊砲、重機關銃六十一門其他武器彈藥を搬載して大東溝北井子附近に陸揚げした匪首李子榮、李春潤の率ゆる匪賊はその數二千名に達し目下盛んに各村首長は龍王廟附近の村長を殺害すべく懸賞付にとりかゝつてゐるが近く北平から更に武器輸入を企圖しつゝあるらしく村長はじめ村民は極度に恐怖し安東に向つて續々避難中、一日午後八時龍王廟東方三里王家溝にあつて目下交戰中の安東守備隊大村部隊よりの通報によれば敵匪は迫擊砲四門、機關銃十二挺その他優秀な武器多數を所持し頑強に抵抗を試みつゝあり敵は再三十七擊に我軍の機關銃小銃彈多數を消耗せる模樣

一部は湧盤溝に移動
安東署から應援隊急行

【安東縣】一日午後七時頃、岫巖縣佛爺廟及劉官營を襲撃した匪首東好、楊五國の合流部下四百名は安東縣湧盤溝に移動、同夜三道浪頭の襲撃を企圖しつゝあり、合流部隊は多數の機關銃、精鋭な武器を所持してゐるその情報に接し安東署佐々木警部補以下○○名は午後九時トラックに便乘應援に急行した、なほ同日午後七時四十分浪水溝からの通報によれば匪首楊振の部下百餘名は二日夜を期して浪水溝を襲撃の企圖してゐると

日滿聯合の討伐隊
二日夕鳳凰城出發
安東部隊續々增援

三角地帯の匪賊跳梁の現狀に鑑み安東ではこれが徹底的討伐を期し騎兵の○隊を出動せしむることに決定、二日午後七時赤城少佐指揮隊長の日滿聯合軍○○○名は鳳凰城を出發○○方面に出動、また一日奉天飛行隊より派遣された飛行部指揮官の下士候補者○○名は三日午前鳳凰城に到着、安東守備隊○○と合して龍王廟附近で目下交戰中の大村部隊應援のため二日午後三時列車に乘じて征途へ

【安東縣】一帶は苦境に附し大村部隊長以下守備隊の劇務を待ち守備隊長をもつて執行することになつた

死傷の勇士 安東へ歸還

【安東縣】既報龍王廟附近で名譽の戰死を遂げた故豐田一等兵の遺骸及負傷兵竹内上等兵、本田一等兵、久保二等兵は三日船で鴨綠江有事務下の衛兵病前に到着、

二百の警察隊 給料が無く 賊團に投ず

【咸興】一日新義州地方を經由江縣方面から歸來した滿洲國人のもたらす處によれば同縣警察隊

賊の根城を空から爆撃
奉天部隊出動して
徹底的殲滅を期す

長たりし李魁武は數箇月に亘り部下の給料を支拂はずこれが不滿のため二百餘名の部下は極度に憤慨し李魁武及び祭耕三の兩名を殺害すべしと形勢不穩となり兩名は去る七月七日金川縣方面に逃走したので部下の大部分は安圖、撫松の兩縣で再び賊團に投じた模樣である

龍王廟一帶に亘る李子榮、李春潤の匪賊二千餘名蜂起に對し關東軍ではこれが殲滅を期すべく奉天駐屯の飛行第○○隊○○、○○兩機は一日午前八時奉天出發、九時龍王廟に到着、匪賊團の根據地馬宗偉子(龍王廟東北四キロ)を爆擊多大の損害を與へ鳳凰城に着陸、同地で討伐司令と更に徹底的に空から討伐を敢行すべく打合せをなし歸來した

江原道の整理低資
八分通りの貸付を濟す

【春川】農村負債整理案に基づき江原道金融組合聯合會では第一回割當金三十四萬圓に對し各組合を督勵六月中に既に七五%の貸付を了へてゐる即ち擔保附三七五人、一四八、八五九圓無擔保一、二三八、一〇八、三五八圓計一、四九九(?)二五七、一二七圓の外

七月に入りても相當の貸出あり近に近く第二回の割當を待つて引續き整理を遂行する模樣である而して第二回割當額は二十四萬圓の見込で第三、第四回を遂ふて他の割當によつて整理する筈である、因みに昨年の組合員の負債額は、組合からの負債七百十萬四千五百六十四圓、四九、九一八人組合以外での負債四百五十九萬七千百七圓

南浦の精米所
「一齊に操業停止」
奧地の賣惜みで原料不足
波紋擴大を重要視

【鎭南浦】鎭南浦に於る精米所の操業停止—府内加藤、三成、鎭昌の三大精米所をはじめ十餘軒の各精米所が原料不足のため數日前から操業を停止したが、その主な原因は頃日來相場安のため奧地生産者が手放さず、ために各精米所とも原料に窮したもので、この波紋は南浦にとつて各方面に重大影響を及ぼすものと見られ重大視されてゐる

若妻は壓死
二名は行方不明
貨物船四隻も流失
＝原州郡の豪雨禍

【春川】二十九日來の豪雨で長鎭、日午前六時頃原州邑面安昌里日堂山の山崩れで同所農業朴文祥の住家被害逃たしかつた原州郡では三十を崩壞し同人の妻韓氏(二一)は壓死長女千福(二)及び同居人韓其(?)は行方不明、なほ右と相前後し鐵江留樂中の船二百石積四隻は濁流のために途に何れかへ流失した被害額は船價八百圓貨物一千四百圓位だと

圖們消防組
權領取調べ

【圖們】圖們消防組の公費消費事件については今般部が嚴重に取調中であるが愈よ領事館警察が乘り出し近く取調べを開始する模樣で成行を重視されてゐる、當の小頭某は昨年樺太方面から流浪して來たものでその後圖們消防組の設立に力を注ぎ組を掌握してゐたものである

二五、四八二人の多額に上りその内一百六十四萬三千七百二十九圓は高利貸からの負債であると

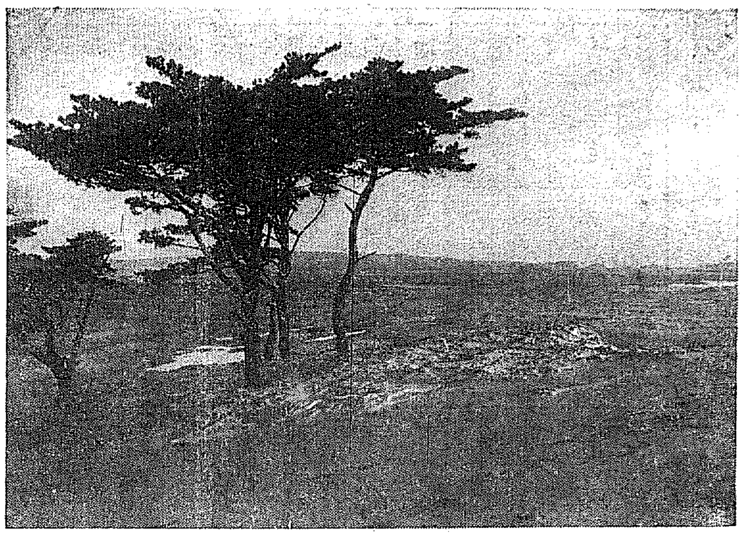

夏知らずの樂園——黄海道夢金浦

開城人蔘舘
地鎭祭擧行

【開城】開城開蔘業組合では二十周年記念事業の人蔘館に物産陳列館を鐵道公園の高臺に建設することになり一日北江組の手で起工し一日午前十一時から地鎭祭を執行した工費一萬二千圓、竣工の曉は開城名勝の一異彩とならう

抑留漁夫は十名全部を釋放
西水羅署に引取る
漁船はなほ抑留中

【咸興】七月八日以來咸北西水羅署の漁夫十名(?)のゲペウに抑留され嚴重な取調べを受けつゝあつた咸南利原郡遮湖港の水産業張南極氏所有發動機船瑞湖丸及びその現乘漁夫十五名の乘組員は二十四名中漁に釋放されたが一十四名を除く十名に關しては咸北警察部の手を經て現地交涉中の處一日兩者の意見一致し西水羅署に引取つた旨一日咸北高等課から通報があつた、然し漁船はまだ抑留中

間島事件
清津法院で
判決言渡し

【清津】間島老頭溝奧地で昨年三月九日部落民二百餘名を集合せしめ日本のスパイを懲戒するとて數名を殺傷した崔鎭夏外七名に係る傷害致死騷擾事件は清津地方法院で一日左の判決言渡があつた

懲役十年崔碩夏▲同六年金文郡 李昌浩▲同四年朴運鈞、金昌石▲同二年崔國用、金三鎭

咸南のチフス蔓延

【咸興】チフスの豐年——昨年は通年四百十八名に過ぎなかつたものが今年は七月末現在既に四百七十五名に達した。それも流行地が長津、端川、永興、洪原、利原、恩山、新興等の奧部で隔離設備がない地方柄、罹病者の往來を徹底的に取締る方法もなく自然病毒の傳播を激甚ならしむるらしく豫防注射の如きも昨年の二萬三千八百二十三名に比し本年は既に二萬四千五百十七名に實施した外經口ワクチンの服用も極力奬勵してゐるにも拘らずこの跳梁が甚だしい

大膽な年增女
六千圓の金塊密輸
月經帶にかくして安東へ
背後に大物動くか

【新義州】しばらし影を絶つてゐた金塊密輸がまた始まつた、一日午後二時半頃新義州驛構內で出所の北山巡査が安東に行く驛前不審の朝鮮婦人を取調べたところ月經帶に金の延棒六本七百匁(價格六千圓)を隱し密輸を企てゝゐたのを發見右は新義州初音町六ノ五金信根(三七)で、所轄金の密輸が絶えたのに警官が油斷してゐるものと思ひ女だてらに一攫千金を夢みて賞金のかけ機關を企てたといつてゐるが税關では女が一人で六千圓の金塊を密輸するとは到底考へられぬので裏面に密輸の大物が潛在してゐるものと睨み引續き嚴重取調べ中

反戰ビラ撒布犯人
咸興興南で
十二名檢擧

【咸興】一日夜まで咸興々南兩署で檢擧した反戰ビラ撒布犯人は十二名、撒布したビラ二千餘枚の多數に達し極力その組織の究明に努めてゐるがまだ全貌を明らかにするに至らない

今度は電氣
獨立會社を創立
公營運動に零敗し
資本形態を強化す

【咸興】電氣公營運動に零敗を喫した咸興では最近隱密の裡に當時の恩間合流した某々氏等が中心となり別個の電氣運動を計畫中の模樣である、卽ち大興電氣咸興支店の業績は同社の直系、傍系約三十箇營業所中では斷然好調を續けてゐるが電氣統制の基本計畫に從へば早晚、元山水電に合併さるべき運命にあるので、これが實現を阻止して咸興地方の利益を永遠に保持する必要ありとし電氣公營論勃發の直接動因をなした五老設電所建設に伴ふ獨立會社の創立計畫を目論見、これによつて咸興電氣の資本形態を強化し合併難を圖らんとするものらしい

羅南の魚菜市場
公營の計畫

【羅南】邑では現在邑內生駒町で魚菜雜貨の市場を經營してゐるが別に道隣町に非合法市場が近く市場取締の上から撤廢の運命にあるので、同市場利用者の便宜のためこれを公營に直し引續き開市せしむべく目下案をねつてゐると

自暴自棄で
義妹を慘殺
死體を持廻つて
「七ケ月目に發覺」

【新義州】江界郡龍林面厚地洞白鳳奎(三〇)は昨年の大晦日賭博その他で氣をふさぎながら歸宅してみると平素から氣に喰はない同人の義妹の裵李氏(一七)が不料無料に炊事してゐるのを見て急に逆上し『コン畜生』といふが早いか毆る蹴るの亂暴を加へ、李氏が喚き出すや益々激昂して棍棒で一撃を加へその場で卽死せしめやつと我れに返つた白は今更犯した罪に戰慄しながら世間の眼を晦ますために自宅から十町離れた馬鈴薯貯藏用の穴倉に死體を隱し何喰はぬ風を裝つてゐたが今年の春頃から色々の噂があるので發覺を恐れて七月二十四日腐爛した死體を引ずり出して更に十町はなれた森林中に埋めたが、それでも不安なので更に翌二十五日夜奧深い森林に移した

森林司法講習會
春川で開講

【春川】既報百二十餘町歩の民有林を有つ江原道では既報の通りこれが保護取締の任にある道內百四十七名の森林主事及主事補を春川と江陵に招集最初の森林司法警察事務講習會を開催春川は八月一日から高等普通學校で開講盜伐事件を正し林相復舊を圖るべく要護指導に全力を注ぎ職務上必要な司法警察官の善良なる補助者としての一通りの知識を授けんとするもので勝頭甘庫內務部長は道內で森林組合事務を繼承した經費は六千餘圓で一町歩平均十一錢の負擔となり從來の組合林野の一町歩最高廿二錢最低十錢に比し負擔の公正を期し二割の負擔輕減を圖つたが民有林の良否は直ちに道森林の盛衰を支配し延ては各種產業に重要な影響を及ぼす故決して捨て置くべきものでないとて林業主義を強調した(寫眞はその講習)

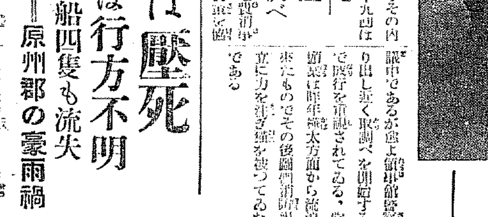

咸南辭令(卅一日附)

公立實業學校敎諭兼公立普通學校 訓導 彰太郎

任公立實業學校敎諭 補咸興公立農業學校敎諭

江原道辭令(七月卅一日附)

道警部補(原州) 柏原 百男
任道警部、補金化警察署長
同(長箭) 水谷康次郎
任道警部、補通川警察署長
(旌善) 道警部 蛯谷八十松(寧越)
(洪川)同 宮田 乙松(旌善)
(平康)同 山縣 實弘(金化)
(寧越)同 山下 政雄(通川)
補各道警察署長
原州警察署 警部補 岩村規矩朗(麻底)
洪川 同 佐藤 五作(通川)
金化 同 江川 幸助(襄陽)
蔚珍 同 白戸 興吉(江陵)
江陵 同 山田 辰男(蔚珍)
通川 同 森 武雄(原州)
各府郡警察署勤務を命ず
道警部補 中野 康中(洪川)
長箭警察官駐在所勤務を命ず
同 青柳 有盛(金化)
其底警察官駐在所勤務を命ず
道警部 遠藤 國太(平康)
警察部警務課勤務を命ず
道警部 山本 富胤(洪川)
依願免本官(因に遠藤警部は警視昇進の上退官の筈)

異動寸評

【春川】今度の異動は下飯坂部長の明るく力強くのモツトーに基く適所適材の配置替、柏原、水谷兩警部補の警部に昇進金化、通川配屬は常道を行つたもの▲山縣(金化)署長の平康行は榮轉に違ひないがチヤキ〱屋の君には多少物足らぬ風▲山下(通川)署長の寧越はこの異動の一異彩で、常人の得意や羨はれる但し臨月の要君の處置に就ては論外▲宮田(旌善)署長の洪川行は前途があり人事を盡して只管天命を俟つ志操に相應はしく▲寧越在勤一ケ年足らずで旌善入りの蛯谷君、一階級も引具して困るとしても栴檀若に適ひなく▲先づ無難で總花的の異動

難破船

◇……年增女の月經帶から六千圓の金塊、新手にしても背後の入れ智慧だけに臆し

◇……操を墜ちた神の道の女、懺悔して數年來の罪惡を告白、勸き迎れても神の敎や有難しアーメン

◇……極樂行で溺死した女人がある、自力か他力か本願のほどは知らず、極樂淨土へ參りは保證の限り

◇……咸安水利の罹災民暴れ出す、暴れて利益がどこにある、あつたら承はり申すべし

◇……仁川では角突き合はし、南浦では仲よく休業、米屋さんの世界も多事多端

續出勇士送別會

【羅南】今回の異動で歸還の池田田代、兩少將、平野羅南衛戍病院長、晋兵器部長、森島大佐神田中佐はじめ咸興各校の兩部官民合同の送別會は五日午後六時から偕行社で開催する

祝九千號

求禮郡
求禮面事務所
龍方面事務所
上旨面事務所
山洞面事務所
光義面事務所
良文面事務所
職員一同

順天郡
海龍公立普通學校
道沙公立普通學校
別良公立普通學校
樂安公立普通學校
松光公立普通學校
外西公立普通學校
住岩公立普通學校
雙岩公立普通學校
月燈公立普通學校
黄田公立普通學校
東山公立普通學校
上沙公立普通學校

順天驛前定期乘合自動車 南朝鮮鐵道自動車部 順天營業所
藤原藤太郎 電話一五一番

徐丙奎

順天郵便局 職員一同

順天警察署 署長 佐々岡齊

順天公立普通學校 校長 實藤直平

順天土木管區 職員一同

順天公立尋常高等小學校

全羅南道立 順天醫院

全羅南道順天邑 順天製麵株式會社 電話一二三番

順天金曜會

求禮郡廳 職員一同

求禮金融組合 職員一同

順天電氣株式會社

順天郡 住岩金融組合

順天邑事務所

谷城郡 石谷金融組合

道會議員 辯護士 木尾良清

光陽郡廳 職員一同

全南順天 大盛旅館 電話一八番

昇州金融組合槐木支所 副理事 洪禎來

順天郡
海龍面事務所
道沙面事務所
別良面事務所
樂安面事務所
松光面事務所
外西面事務所
住岩面事務所
雙岩面事務所
西面事務所
黄田面事務所
月燈面事務所
上沙面事務所
職員一同

順天郡廳職員一同

南鮮版

激昂した罹災民 數千名あはや暴動化
擴大する咸安水組の騒動
馬山からも武裝警官が出動して鎭撫
水禍こゝにも祟る

【馬山】稀有の大水害の後始末に堤防決潰し殆んど全滅に近き悲慘な狀態に陷つた咸安水利組合は既報の通り堤防決潰は組合當局の怠慢の結果で決して不可抗力に非ず爲全を期したならば必ず防止し得たものであるから當然組合は損害賠償をなすべきであると郡南面永山里第一號堤防內の罹災民東外百二十四名は組合に對し損害賠償の要求書を提出するなどその成行きは一般より注意されてゐたが、これに對し組合側では目下組合長辭任して缺員の狀態なれば後任組合長決定次第何分の回答をなすべしと通告したので組合員は組合當局の不誠意に激昂し更に左の要求箇條を提出し強硬な態度を持して組合に迫つてゐるが來る一日に至り組合罹災民數千名の群衆は市日を利用し咸安普通學校々庭に集合し水利組合の亂弊を怒號し暴動化せんとする不穩の情勢を示すに至つたので咸安署では非常召集を行ひ警官に武裝をせしめ嚴戒すると共に馬山警察署にも應援を求めて來たので馬山署から武裝警官十名が午後一時半自動車を仕立て咸安に急行したが之が成行は頗る重大視されてゐる要求書の內容は左の通り

一、罹災民外百二十四名に對する被害賠償方につき現組合長は本月上旬その筋に辭表提出し事實組合長辭任中の狀態なれば後任組合長就任次第何分の回答する旨廿日附回答有之候へ共組合長事故ある場合は組合令施行規則第十一條に依り理事に於て職務を代理し得らるべき條文も有之候につき該回答に基き八月（七）月廿三日までに何分御確答被下度若し我が罹災民に對し誠意なき場合は已むを得ず法令の示す處に基き被害賠償方手續履行可致此段通告候也

町の熱血漢 博徒を懲らす
訴へ出た二人が却つてお目玉頂戴

【大邱】町の熱血漢が賭博の汚名を着た笑へぬナンセンス去る一日午後六時頃□□□、崔有錫の兩人が府內□□□に電話をかけ目下明治町一丁目で數名に襲はれ所持金五圓を强奪されたと申告したので同署では直ちに署員を現場に派し取調べた所果して右兩名は少々負傷してゐるし質京は四圓、有錫は一圓をとられてゐたが、犯人は一人でしかも交通頻繁な所であるに拘らず二人が一人のため金をとられ負傷までしてゐるのは解におちぬので尚取調べてみると犯人は明治町二丁目金某で同所で尾行して直に取調べると右被害者二人と外三名は毎日集まつて賭博をしてゐたため不淨金を取りあげるといふ譯に賭つてゐるのを見た李は義憤に堪へず一名を殴りと同時に少々暴行を加へた事を自白した、尚同署は賭博の一同を留置取調べ中

盜電を恥ぢた 一女性の懺悔
神の道に目醒めて 數年前の罪を洗ふ

【木浦】キリスト教に歸依した美しい女性が過去の盜電を謝し金四圓也を封入した懺悔の一書を木浦電燈社長に送つた美談がある、二日午前十一時頃木浦電燈營業所へ一通の手紙を投込んで立去つた一女性があつた、開封してみると五年前數ヶ月に亙り盜電した事あり、最近キリスト教に歸依して神の道を究めるや、良心に目醒めて自責の念に堪へずこゝに盜電の電燈料四圓を封入してお返しする。これで私は淸々しますと書いてあつた、この女性は府內大成洞李叔心（假名）である

惡の寄生蟲が 惡に躍るもの凄さ
死體の始末を手傳つて脅迫
モヒが描いた慘劇

【釜山】惡の上に惡が狂ふ寄生蟲的犯罪が暴露された——府內草梁町九一番地李敬七（四七）方の居候で前科一犯の前歴を有する金龍雲（四）は李が小賣モヒの注射を行つては報酬を得て多數のモヒ中毒の患者に密賣してゐる上に去月三日モヒの注射を受けに來た東萊溫泉里趙明來（四）を注射量の誤りから頓死させてしまつた、これに仰天した李敬七は死體の始末について龍雲に相談し二人して押入れの中へ投込んで數日を經過したが、臭氣が甚だしいので更に去月九日の深夜十二時頃兩名相談して趙の屍體を蓆包でグルぐ卷にして細繩でしばり二人が交代でかつぎ出して水營面前の山手へ埋葬して歸宅した事實があり、李の弱味につけ込んだ龍雲の金錢強要が頻繁すると脅迫しては金品を强要し昨今はモヒを無料で注射させてゐたことが檢事局の耳に入り、刑事に探知され一日逮捕となつた

大邱憲兵分隊長榮轉

【大邱】大邱憲兵分隊長野口正雄大尉は八月の陸軍定期異動で拔擢され二日京城憲兵隊副官に榮轉の發令があつた、大尉は三重縣出身で陸軍士官學校第二十三期生、騎兵から轉じて昭和四年四月二十日大邱憲兵隊から大邱分隊長に補され爾來一年四ヶ月、この間南鮮唯一の重任を完ふし軍部警察の實を擧げ殊に內鮮融和に努め業績の中心となつてゐたので今回の榮轉は各方面から惜まれてゐる、大尉は夫人その他三令息と共に近日中赴任の筈

なほ野口分隊長の後任は久留米憲兵隊副官中山隆磯大尉に決定

跳梁する密航ブロ
釜山水上署頭を惱ます

【釜山】密航ブローカーの横行に手を燒いてゐる釜山水上署では二日朝入港の北九州商船の第一丸で又復四名の密航朝鮮人が送還されてきた、四名は去る卅日對馬には無事に密航出來ると密航ブロから拋かされ十六圓の手數料を捲きあげられて發動機船で對馬豐崎海岸へ上陸したところを發見されたもので發動機船は風を喰つて逃走し船名不詳であるが密航取締りの嚴重につれて愈よ手段方法が惡性となつて來たのでその防止には頭を惱ましてゐる

口論の末 庖丁で刺し殺す
加害者も仰天して 自殺を圖つて負傷

【釜山】慶南昌原郡鎭海面上里日傭朴宗方（三）は一日午後八時卅分頃隣家の崔東守（三）と口論の末庖丁を揮つて崔の左臍腹を突刺し即死させたので目下昌原署で取調中であるが加害者も傷りの出來ごとに驚いて自分の頭を右に打ちつけて自殺をはかり治療五日間の負傷をした

慶南の山林會議
成果期待さる

【釜山】慶南道では山林技術員會議は引續いて四日まで林業協會主催の懇談會を開催し林野造林及び保護指導は勿論林産增殖の方面にも懇談問題としての打合と懇談を遂げつゝあるが特に各方面の注意をひきつゝあるは今回の山林技術員會議に次ぐ懇談會であつて多數の民間有志も加へた官民合同の懇談會であつて過般の大水害の悲慘な體驗を受けた當局では治山治水の根本的解決を期し道林政の上に意義ある效果を期せんとする由で各方面の注目の的となつてゐる

商店のお化粧競爭
釜山の催し

【釜山】最近著しく面目を一新して來た府內各商店のショーウインドー美化のため釜山商工會議所が主催となり九月廿日頃裝飾競技會を開くことに決定した、競技會は參加商店を三十店に限定し釜山第一商生徒六十名が各參加商店の商品を裝飾し宇都宮一商校長、上田會議所理事その他數氏が審査員となり優秀なものは賞狀が贈られる筈

十六名慘死 宛ら修羅場の慘
慶北を襲つた大嵐
保安課の調べ終る

【大邱】去月二十九日から三十日にかけて慶北道內安東郡の南部地方及び義城郡一帶を襲つた暴風雨の被害は實に悲慘を極めてゐるが二日道保安課から左の通り發表

▲人畜の被害＝慘死十六名、行方不明七名、牛の死六頭、同傷二頭、同行方不明一頭、豚の死一八四頭、犬の死一頭▲家屋の被害＝流失全壞四二戸、半壞五三戸、浸水五三三戸▲交通施設の被害＝道路決潰及流失二九ヶ所、一二、九四二米、同浸水二四、〇〇〇米▲橋梁の流失破損五ヶ所浸水二ヶ所▲田畑其他被害＝流失埋沒三一四町五反、同浸水二五五町五反、▲農作物の被害＝面積四五二町歩見積價格五〇、四七〇圓▲堤防その他の被害＝堤塘崩壞二〇二ヶ所、三、〇〇〇坪、堤防流失決潰九ヶ所二一一米

牛泥捕まる

【大邱】慶山郡龍城面外村洞林鍾□（三）は去る七月廿五日の晩同面□晩龍方に侵入し耕牛一頭（時價八十圓位）を窃取、大邱に來て賣却せんとする所を大邱署員に發見されたが取調べの結果ご奴は前科三犯の惡者で七月初旬大邱に來て府內東城町金城館に宿泊し高級の如く裝ひ結局六十圓の工面に困り途にこの惡事に出た事を自白

ヌクテの子を 二頭生捕り
榮州署で捕へて 慶北保安課に送る

【大邱】榮州郡砂防工事區域で過日親子連れのヌクテを捕獲したことは既報の通りでその後も續々と出沒するので手を燒いてゐる榮州署では危險防止のため警戒中のところ卅一日夕刻親ヌクテ一頭が生後三ヶ月位の仔ヌクテ二頭を引連れて山から下りて來るのを見つけ佐久間巡査は直ちに村民四、五名をかりあつめヌクテを追跡し遂に仔ヌクテ二頭を生捕りにし之を二日道保安課に送つて來たが同課では目下飼育法を研究中

浦項築港
工事着手を 地元民熱望

【大邱】多年の懸案となつてゐた浦項築港問題は道當局では略諒解してゐる模樣であるが工費百八十萬圓を投じて進行中の兄山江大改修工事が今年で終了するので今まで右工事に依つて相當潤ひを得てゐた浦項がこの工事の打切りに依り住民の生活が少なからず脅かされるといふので是非第二次事業に加へて貰ひたいと地方民は期待してゐる

窮民を潤はす 黄金の慈雨
忠南の窮救事業で バラ撒かれた勞銀

【大田】忠南の窮民救濟事業は論山、江景、錦江改修四八五萬圓、業湖川改修六三萬圓、一、二、三等道路改修一四一萬圓、大田上水道敷設工事三五萬圓、公州論山上水工事一七萬圓、大田下水工事一〇萬圓、大田川護岸工事四萬圓で三ヶ年繼續事業として總額七百五十五萬圓の大規模を計上され昭和六年五月實施以來各工事とも極めて順調に進捗しつゝあるがこれが勞銀の撒布狀況は六月末現在の使役人夫は三百二十萬五千二百二十人、勞銀は實に百六十萬七千七百六十圓の巨額に達し悉く疲弊困憊の農村に撒布され殊に當局の奬勵で預金が五萬一千百二十五人、六萬一千三百十五圓に達してゐるが七年度から三ヶ年繼續事業による時局匡救として

正安川改修四五萬圓大川漁港修築二一、五萬圓、三等道路改修一〇萬圓、合計八六、五萬圓の大事業あり七年度の人夫延人員は十二萬六千八百九十八人、勞銀五萬九千七百三十六圓、八年度四萬五千五百五十八人、二萬三千九百二十四圓に達し貯金總額四千八百二十二人、六千六百十九圓で勞銀の平均は三ヶ年を通じ一日四十八、九錢となり關係地方住民は狂喜してゐる

東京大相撲
馬山で賑ふ

【馬山】東京大相撲玉錦一行は馬山に乘込み卅一日驛前用地で太子講が勸進元となり華々しく蓋開けしたが正午には立錐の餘地なき盛況で大人氣を博した當日中入後取組左の通り（○印勝）

海光山　○若瀬川
土州山　○男女川
新海　○天龍山
越の海　○和歌島
綾櫻　○吉の岩
幡瀬川　○大邱山

三役

錦の浦　○出羽ヶ嶽
○沖津洋　若翔山
○玉錦　清水川

因みに今回の勸進元馬山太子講の代表者本田樋五郎氏は東京大相撲協會代表年寄荒汐から南鮮世話人として推薦され木戸御免の免許を授與された

仁商が勝つ
對釜山一商

【仁川】庭球會の後援に依る仁商野球部と南鮮代表チーム釜山一商との試合は二日午後一時から山根町公設グラウンドで擧行五對三で仁商が優勝

土用稽古納會

【釜山】慶南警察部では一日正午武道土用稽古納會を擧行、左の成績であつた▲劍道 一等□□課長、二等同大久保警部長、三等□□□▲柔道 一等政賞所□□、二等高等課田中部長、三等保安課金億祚

大邱府尹上城

【大邱】府內幹線道路新計畫等の窮民救濟事業の財源の起債を認めない場合、それと同額の國庫補助を仰ぐべく多賀府尹は二日夜上城したが十一萬府民は最大關心を以てこれが成果を注視してゐる

人の動き

▲大野太郎氏（咸南電氣支配人）三日慶尚南道に赴任
▲管原利章氏（慶南電氣支配人）二二日着任
▲河原愈氏（慶南道評議員）一日釜山發海雲臺溫泉へ
▲武田興衛氏（南鮮水産課長）同行
▲池田清通氏（南鮮瓦斯代表社員）一日內地から歸鮮
▲川代林平氏（細野）二日上城
▲管原和子さん（南川新聞支社長夫人）一日逝去同日葬儀執行

廣い流れに帆が一つ

白馬江沈月【扶餘八景の一】

公州で王陵發見
高普の教諭

【大田】公州郡□□面□□里附近で卅一日公州高普□教諭が百濟の王陵（扶餘の王陵に幾倍するもの）を發見一日總督府博物館に報告方を急ふた

琴湖江の改修促進
東村の有志 期成會組織

【大邱】過般の大水害で琴湖江堤防の必要を痛感した府外東村を中心とする達城郡解顏面の有志は曩に道に本府に出頭陳情したが善後策として施工するやう陳情したが一日この運動を統一化し促進すべく東村小學校に多數有志會合し期成會を組織

望樓から 覺悟の飛降りか
大邱消防手の遭難
無氣味な謎の言行

【大邱】昨朝一八月一日午前四時頃恐ろしい日、大邱消防署內にある消防望樓上十尺の高所から眞逆樣に墜落慘死の重傷を負ふた消防手李某君は直ちに大邱醫院に收容し手當したが何しろ腦蓋骨を打ち碎き頭部を強打したので遂に助からない容態である、ところがこの椿事の起る前遭難したる李某君が覺悟の自殺ではなかつたかとも思はれる事實のあることが判り消防當局をはじめ關係者一同を暴然たらしめてゐる、すなはち墜落した前日李君は無理矢理に友人を誘ひ出し大邱火災組に至り火酒の豪遊を目論見して『こんな愉快なことはない』と『燃料が足りないぢやないか、掛け殘りが出來て駄目だ』と如何にも不得要領なことを口走つて歸り、その日大邱消防隊では毎一緒に、友人に自分の着物を與へ『タッタ一枚しか無いが着て下さい、形見にして呉れ』と語つて矢張り然かも臨場上で交代すべき消防手池永三郎君と一切の引繼ぎをすませると急に思ひ出したやうに池永君の顔を覗く叩き『この團欒上によお別るのも付ふまでだ、最後かも知れない』といつて苦笑しながら降りかけし間もなくあの結末であつたと

もぐり床屋二件

【大田】無許可の理髮營業者の處罰二件、慶南河東郡生れ金三辰（二三）は一二の兩日免狀も持たずに一人十錢で理髮をしてやつたことが露見、二日大田署で科料十五圓▲府內瓊城町魚商崔某（二八）は本年一月以來無許可で自宅に理髮道具を設置し同じく十錢づつで理髮をやつてゐたが一日大田署員に現認され二日科料十五圓のお目玉頂戴

永登浦に 東一銀行
支店設置を 本府で認可

【永登浦】朝鮮、キリン兩ビール工場設置に伴ひ各地から實業家が續々進出し最近邑は飛躍的發展をなしつゝあるとに着眼した京城の東一、商業、漢城等各銀行では早速支店設置を計畫し之が認可申請をそれぐ本府當局に提出したがこの問題を受理した當局では出願銀行の意嚮を求め愈よ東一銀行に認可することゝなつた

化學工業博覽會金牌・進歩賞
帝國發明協會優良國産賞牌
東京博覽會優等賞受領

◎肝油ドロップス
みつわ
藥學博士 河合龜太郎氏創製
理想の肝油製滋養強壯料
日英米佛專賣特許
醫學諸大家實驗推奬

美味佳香の菓子形にして、小兒は勿論、何人の嗜好にも適し消化吸收亦最容易にして、胃腸を害ふの憂無く、併も諸強壯料の配合に依り、其滋養強壯力極めて優秀、且廣般なる

ヴイタミンAD等主要成分の含量極て豐富なる內外特許濃厚肝油を原料とす（例へば內外普通肝油のヴイタミンA含量は不定を極め、本濃厚肝油は實に其五乃至三十倍の濃度に含有す）

更に燐、カルシウム、鐵、キナ及ヴイタミンB等の強壯料を豐富に含有せり（凡そ、滋養強壯料として其內容の充實せる事、遙かに一般品に越ゆ）

併も諸糖類並に含窒素物に依りて完全に乳化を行ひたるを以て、消化吸收最も容易にして、胃腸を害ふの憂ひ無し（肝油の缺點たる嘔氣、消化不良、下痢等胃腸の障害を起し易きを全く除いて、永く連續食用に堪へしむ）

小球形の菓子狀を呈し、美味佳香なるを以て小兒も喜んで食用す（毎粒の含量一定せるを以て總て食用に便に、特に肝油の臭辛きに代へて美味佳香なるが故に何人にも適し）

滋養性に富む特殊の皮膜を施したるを以て、變質腐敗の虞れ無し（即ち四季を通ずる理想の滋養料）

一日假りに六顆を採るとして、今回新發賣の極大瓶なれば、一日僅かに九錢（但一顆のヴイタミン含量純良肝油二・五瓦に相當せるを以て、六顆は即ち普通肝油十五瓦に相當し、併も其滋養力の大なる同日の談に非ず）

要するに、◎肝油ドロップスは普通肝油の有らゆる缺點を除き得たるのみか更に許多の特色を加へ、遙かに小量を以て遙かに大なる滋養強壯力を現す。

一般榮養不良、虛弱、貧血、產前產後、精力減退、老衰、神經衰弱、其他特に榮養不良に基く夜盲等の眼病、及び佝僂病の如き骨病、百日咳、腺病質、殊に肋膜炎、肺尖加答兒、其他結核性素質を有する病弱者に對して、種々の直接醫療方法の傍ら、榮養補給を目的とするに最も適當なる滋養強壯料なり

進呈 醫學諸大家の實驗推奬に關する文獻說明書並に見本品

用量、用法、其他の詳細は添附說明書に記載

（價定）五十顆入一瓶 一圓二十錢　百廿顆入一瓶 二圓二十錢　三百顆入一瓶 四圓五十錢

賣捌 藥店・和洋酒食料品店・雜貨店 最寄に品切れの節は本舖より直送す

◎ミツワ石鹼本舖　丸見屋商店

C44

設備完全なる專門店
アート高級萬年筆
金一圓五十錢以上、二ヶ年間保證付
米澤萬正堂　京城本町

フンドータカ醬油
フンドータカ黨 絕對大多數
高杉醬油釀造場

みそこし不要 高杉味噌

結核胃腸病者はどうしてこの衰弱の夏を過すか

今のうちに病原を知りかうして體力の增進を圖れ

「夏やせ」といふ言葉によつても分る様に、平生健康な人も夏になると、身體の機能が衰へ、抵抗力が減退して、いろいろな病氣を起し易くなるものです。殊に結核や胃腸病患者にとつては、暑く蒸むる陽氣や、濕潤混濁の空氣は何より大敵で、結核で死亡する患者は、冬に較べると、一年中で一番人數が多く、又胃腸病者が結核を併發する率も、夏が一番多いと云はれてゐます。

この恐るべき

夏を控へて、結核や胃腸病の患者は、どういふ事に留意すればいいかと云へば、先づ病氣の原理を正しく理解して、それに適應する療法を施さなければならぬと云ふ事になります。

一體我々の身體は、四百兆といふ無數の微小な細胞の、集合であつて、細胞が集つて或組織を造り、組織が集つて或器官を、器官が集つて一個の身體を造る、といふ風になつてゐるのですから、我々が生きてゐるといふ事は、剛ち無數な細胞の一つ一つが生きて、生活作用を營んでゐるといふ事であり、我々が病氣になるといふのは、細胞の一つ一つが、何かの障碍によつて、衰弱するといふ事なのです。

結核菌が肺の

結節組織を犯して、その細胞が衰弱して、血液浄化の機能が營む事が出來なくなつたのが、肺結核ですが、我々の身體は非常に精巧な機械ですから、一つの機能の故障は、直ぐに他の機能に影響が及んで來ます。殊に結核菌が細胞を侵す際には、一種の毒素を排泄し、其毒素が血液中に混つて全身を廻り、諸所の機能を刺戟して障碍を起します。例へば發汗中樞を刺戟して盗汗を起し、食慾中樞を刺戟して、食慾不振を起すといふ風に――。

我々は病菌や毒素の侵略を受けて、じつとしてはゐられません。丁度我々の體内には、これに對抗する機關があつて、細胞中の抗毒素といふ武器や、血液中の白血球といふ病菌撲滅隊を總動員して、之に對抗する戰鬪を開きます。發熱現象は、この戰鬪が行はれてゐる事を示す、砲聲爆音ともいへます。

胃腸病の方は

勿論病菌や病毒の作用ではありませんが、暴飲暴食といつた様な、消化器の過度の使役が、その組織細胞を損ふといふ、原理は同じ事です。

此の病氣との戰ひに於て、勝利を我々のものとするには、生命の單位ともいふべき細胞を強めて、抵抗力を養ふと同時に、病菌撲滅隊たる抗毒素や、白血球を增すのが第一ですが、最近獨逸の大學者が、ヘーフエと云ふ藥用菌の中に、右の二つの力が兼ね具へてゐるといふ貴重な發見をされて、醫學界に一大貢獻をしたのです。即ちヘーフエ中に含まれた種々の酵素が、細胞賦活作用といつて

衰弱した細胞

に活力を與へ、障碍された機能を恢復すると同時に、疲勞物質の排除代謝を促して、白血球を增殖するといふ事が、實驗によつて證明されました。それ許りでなく、このヘーフエ中には、非常に食慾を促し消化を助ける、特殊のホルモンをも含んでゐますので、前述の細胞賦活作用と相俟つて、消化機能を旺盛にし、慢性胃腸病も迅速に治癒します。

我國では東京帝大名譽教授で、醫藥界で名高い[illegible]博士が、この驚嘆すべきヘーフエ菌を、特許方法で、活きた儘で乾燥化されたのが、有名な「錠劑わかもと」であります。

糖尿病に効く内服インシュリンが發見された

近く十餘年間に、糖尿病の治療は、異常の進歩を遂げましたが、それは一九二〇年に於ける、バンチング、ベスト兩氏のインシュリン發見と、最近のヘーフエ錠發見との賜物であります。糖尿病の原因が

判然

と、膵臓ランゲルハンス氏島の、内分泌障碍に在るといふ事が分つたのは、前記バ、ベ兩氏の研究の結果でありますが、兩氏はこの研究に基いて、動物膵臓から抽出した膵臓ホルモンを、糖尿病患者に注射して、血液や尿中の糖分を減ずる事に成功し、このホルモンにインシュリンといふ名をつけました。

膵臓の組織や血液中には、常に一定量の糖分は必要ですが、それが過剰な時は、いろいろ障碍が起つて來ますので、平生はこの餘剰糖分を、ランゲルハンス氏島の内分泌液、即ちインシュリンによつてグリコーゲンとし

肝臓

中に貯蓄しておきます。所がこのランゲルハンス氏島に故障がありますと、内分泌が減退し、從つて過剰糖分を處理する事が出來なくなり、血液や尿中に糖分が多くなつて、糖尿病を起すといふ事になるのです。

この減退した内分泌を補ふ意味で、動物インシュリンを注射するのが、バ、ベ兩氏の發見した糖尿療法で、以來一般に賞用されて來たのです。但し此の療法には、見逃す事の出來ぬ、大きな缺陥もあります。

それは此の方法は、結局減退した内分泌の補給丈であつて、内分泌機能其物の恢復には、極めて消極的な効果しかないといふ點であります。

インシュリン注射で

血糖

尿糖の減少を圖つてゐる間に、機能が休養を與へられて、徐々に恢復するのを待つ譯ですが、困つた事には、インシュリン注射の効果は、僅二三時間しか持續しませんので、根治には餘程頻繁に、而も長期間繼續しなければならぬといふ不便があります。

この缺陥を補つたのが、最近のヘーフエ錠内服による療法であります。ヘーフエ中にはグリコキニンといつて、動物性インシュリンと同様な性質の物質を含んでゐて、内服インシュリンともいはれるものですが、これは注射の様に、短時間に効果が現はれて、忽ち消失するといふのでなく、緩徐的に持續して、而も一回の内服で十數時間も効果を保持するといふ特徴があります。

其上ヘーフエ錠の大きな強みは、其中に含んでゐる、諸種の活性酵素が、細胞賦活作用といつて、衰退した内分泌機能の細胞を

病原

から甦生回復させる力が有る許りでなく、同時に非常な[illegible]に富る榮養素を含有してゐて、全身の榮養を昂めますので、一擧にしてよくその治療効果を收め得る點にあるのです。

このヘーフエ錠は、特許になつて居まして、有名な[illegible]博士の「錠劑わかもと」がそれであります。

右は東京市芝公園大門際、榮養と育兒の會（振替東京一七〇〇〇番）から、二十五日分一圓六十錢、八十三日分五圓で頒布され全國藥店にもあります。

三年越の結核　胃腸病が輕快するまで

（手記）菅田廣

三年前から肺を患つた私は、種々の治療を續けて見たが少しも良くならず（中略）病勢は日と共に惡化し、胃腸の障碍まで起しだし、遂に下痢が酷しく（中略）斯くて昭和七年三月末に、家人が藥店に藥を求めに行つた時、藥店の店頭で或客人が「錠劑わかもと」といふ藥を買ふのを見てゐたが（中略）「錠劑わかもと」に就いて詳しく聞いて見ると、客人は「私が非常に胃腸障碍によいといふので、試服して見たのですが、私の家の者も長い間の胃腸障碍がすつかり快くなり（中略）其後胃腸が丈夫になつて來た」との事など一々詳しく教へられ（中略）

これによつて

愈々「錠劑わかもと」の効能を知つた私達は、早速試みるべく、當日藥店から買ひ求めたのが、僅一圓六十錢の「錠劑わかもと」であつた。（中略）此藥を最後の頼みと、一日數回服用してゐた。

斯くして數日間服用した頃（中略）腹のごろごろ鳴るのがぱつたり止んで了つた。胃腸にのみ助けても苦れても、錠劑を飲ませてゐた自分に、此事がどんなに嬉しかつたか（中略）

喜びの中に更に毎日服用を續けると、腹部が非常に輕くなり、一日十回もあつた下痢が八回七回と、一日毎に減じて來るのであつた。（中略）三十八度八分もあつた熱が、胃腸がよくなるに從つて、三十七度四分の微熱となつた（中略）其後繼續して服用しましたら最早苦しんだあの下痢など何處へやら!! 私は靜かに春の土を踏んで、ぶらつく事が出來た。（中略）現在一人前の體となり、今年の寒中は、救濟事業の道路工事にも出て働いた程であるが、これもあの安價で而も斯くの如き効果のある「錠劑わかもと」の御蔭であると。（下略）

母　となるべき婦人の爲に

醫學博士　土肥衛著

★四六判七一頁の有益冊子――希望者は郵券十二錢と此の小廣告封入の上（封筒には必らず三錢切手貼付）東京芝公園榮養と育兒の會出版部宛御申込みあれ急送す★【〇〇】

X線・紫外線科　イケダ小兒内科病院

京城南山町二丁目　電話本局二三四番・二〇〇〇番

院長　池田季雄　副院長　池田勝三

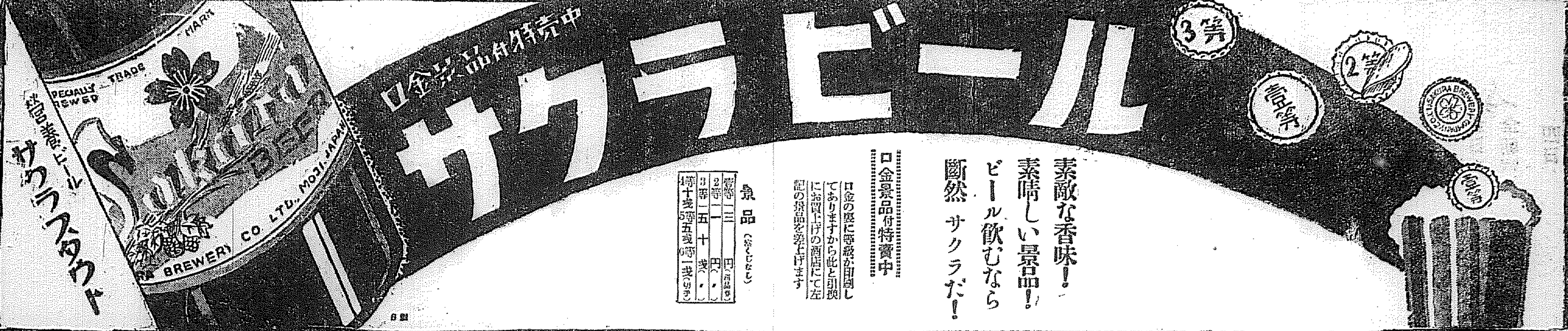

素敵な香味！
素晴しい景品！
ビール飲むなら
斷然サクラだ！

口金景品付特賣中

口金の裏に等級が印刷してありますから此と引換にお買上げの酒店にて左記の景品を差上げます

景品（抽せんなし）

等級	景品
壹等	三円（商品券）
2等	一円（〃）
3等	五十錢（〃）
4等	十錢
5等	五錢
6等	一錢（切手）

サーワ白粉

十二種で五十錢！

固煉色味二種、水と粉白粉色味各四種づゝ、他にヴアニシング・クリームとクリーム白粉、以上十二種何れも攜帶用小器入一揃ひ郵券五十錢封入、新聞名記入の上本舗へお申込次第早速御送付します

チタニウムを主劑に特殊の成分を配合せる

サーワ白粉

汗に崩れないお化粧

暑さの折でも、汗や脂肪の爲に化粧美の鮮かさを失ふ心配は決してありません。此夏はゼヒ此白粉で――

それに用量は極少量が適當、濃化粧でも薄化粧でも思ふまゝに生彩を發揮し、而も付けた肌は實に滑らかで白粉を塗つて居る事を忘れるほどの感觸、

と御愛用の皆様が仰有つて居ます

夏はサーワの水白粉で輕快に

色味は「
◎清楚高雅な白色
◎溫雅柔和な肌色
◎生色可憐な濃肌
◎新鮮華麗な新肌
」

サーワ白粉と化粧品

固煉（白・肌・濃）
煉（白・肌・濃）
固形（白・肌・濃）
水（白・肌・濃肌・新肌・白色）
粉（白・肌・濃肌・新肌・白色）
クリーム白粉
化粧水
白粉下
ヴアニシング・クリーム
コールド・クリーム
頬紅
口紅
眉墨
打粉

化粧品店、藥店、雜貨店、百貨店にあり。無き時は本舗へ（送料本舗持ち）郵便切手代用三圓以下よろしく東京市内は一個一個にても配達します。

東京・兩國（日本橋區米澤町）

◎ミツワ石鹸本舗　丸見屋商店

鐵鎖の老畫家に嬉し夢の恩典!!

十八年目に見る娑婆の光り

變れる世界に驚ろく

廿年間の鐵鎖生活から一度社會の光りに觸れたとしたらば凡ては夢だ—今浦島の表現を以てしても尚有情を感ぜずには居れぬだらう

（寫眞は鐵鎖生活から解かれた淺沼靜波老畫家）

吾見何處よ!

今浦島の心境を語る

二日夕刻押迫る京城刑務所のくぐりから靜かに姿を現した老人がある 嗚咽としてしばらくは地上のあらゆる物に吸ひつけられる樣な瞳で見入つてゐたが、やがて朗かさうな足取りで程近い阿峴里高陽郡某所方面に姿を消した。此の老人こそ待ては美術の一畫伯として日本畫壇に君臨する二科の諸氏石井柏亭氏と轡を並べた南畫界の石井町生れの淺沼靜波（?）師範學校の銀行發行の事による二十ケ年の

「刑期」を餘す二ケ年半の詩情を假出獄の恩典に浴し約十八年振りで文化の光に生きる事になつた。寂しくも血々しい畫生の姿なのだ。

話は二十年前に遡り淺沼靜波が十八の壯年時代の事—岡山縣津山中學を終へた淺沼靜波の明治四十一年の秋である。畫家を志して東上、石井柏亭氏等と小山正太郎氏の不同舍畫塾に學び—その後第二の故郷である京都で四山派の大家鈴木松年氏に日本畫を學び明治の美術會に偉彩を放つた、明治美術會（黒田氏の白馬會となり現在の太平洋畫會）には種々力作を出品展示し認められたものだが、明治四十九年初めて朝鮮に渡り日本畫の先人として彼れは

「光明」を目指したのも束の間、大正三年當時の大事件として世上に喧傳された

某銀行の不正發行金詐欺事件に加擔せんとする、詐欺物の指名に乘ぜられ、罪業を日本銀行の發覺の下に押つたのが過りで、二十ケ年の事件の觀察により、二十ケ年の重懲役に處せられ永登浦分監に收容されるの歲月に遭つたのである

十七年六ケ月の間の刑務所の生活は一日として畫筆から離れた日もなく、その作品は一千餘點に上り洋畫に、日本畫に、浮世繪、佛像畫に美術各方面に敢在してゐる

◇

その頃の京城は朝々新事に取る樣に知つてゐたが、たゞあまりボーツと夢の樣で、何が何やらサッパリ判らぬ 刑務所附近の阿峴里の田は昔

「雉射」すに歩いた所、電車もおもちやの樣だつたし、自動車なんて見るのが初めて—と明和の世の初印象を寂しく洩した

「今度のことは石井柏亭サンは知つてゐますか」
「飛んでもない事、その頃の友人は一派をなしてゐるが—社會とは殆交渉で何事も知りません妻のみやのとは事件直前死別し一子道美（現在四〇）が商業學校を了へ岡山で就職してゐる筈ですが、父の新生を果して喜んでくれるか、どうか」

と寂しい笑を洩した。親戚も岡山にあるらしいが、音信不通、愛弟子畫家津田勝雄氏（?）等の消息も淺沼隆氏（?）も何處に居るやら、永登浦分監長の福山氏は假出所に盡力した現京城刑務所長だ、翁は感激の淚を湛へつゝ

「更生」の道を左の如く語つたが、今後三年して京都へ歸り畫壇に返り咲けば本望だと言つてゐる

錢袋の下に何でも楽しく一千餘點の畫を書き上げたが、何れも構造のものばかりで何一つ會心の作はありません、昨年の秋から日本畫の虎横三尺五寸給に十點を製作中で近く完成します 畫京畫には重龍、京都の南禪師

死を以て彼れは罪を償ふ

横山京城刑務所長談

が困た害ですが—藝術價値のない作品も歲と共に忘れました 幸に年々の帝展出品畫も鑑賞を通して見、若い當時伊太利人マリネツチ氏が提唱した未來派ものも見受けられる樣ですれフランス派向の洋畫初め最近の日本畫に就ても人中で批評や話位出來、觀察眼もさ程劣つてゐない積り勉强したつもりです

恩典に浴して堅き鐵鎖より自由の天地に甦る事の出來た淺沼靜波氏に就て京城刑務所長横山勝三郎氏は語る 周囲の野心家に利用されて重罪を犯し二十ケ年の刑の判決を受けた際、自らの罪を深く悔ひ上訴もせずに服し當然の獄死を

覺悟して 入所したものです 私は大正六年永登浦分監所長の時彼を見、其後大正八年他に轉任したが、たまく昨年一月京城刑務所長となつて再び壯健なる彼を見出したのである、終始一貫死を以て罪を償ふ彼の覺悟には眞心同情の淚を禁する事が出來ない、獄中頭腦の秀でた一方技術的に優れた彼は

一意專心 規則を遵奉し、服務の傍ら讀書に耽り畫筆に身魂を投げ込み、信念は確固たるものがある事を見拔く事が出來た。昨年の冬健康を害した際日分は進んで上司に向つて恩典に浴せしめん事を希ひ、漸くいれられた次第です。本人の將來は斷じて過失を犯す憂なき事を日分は確信してゐる

氣の毒な 彼れは今尚積極的に進むより、むしろ美術的見地から消極的に信仰方面に入らしめ、京城の地で、平和に余生を終らせたいと思ふ

若原投手を陣頭に早大ナイン來征

若鮎の如き潑剌たる若人揃ひ

十二日に京城へ來る

春の東都六大學野球リーグ戰に全勝の夢破れ惜しくも四勝一敗となつた早大チームは、この秋こそ全勝の記錄をつくつて球界の霸王として君臨せんとして再に勝る準備を整へて若原投手をして朝鮮に派遣し來るべき秋のシーズンに備へるの練習をさすことになつた、久しく好投手の來征に惠まれなかつた半島球界に於いて、彼れ若原投手は如何なるピッテイングを見せるであらうか—若原投手を加へた早大野球部第二軍は京城鐵道局當局のもとに本社の招聘に應じて十二日

—入城 することに決定した一行二十名、わが京城中學が生んだ小杉投手を主將とし阿部（遊）田中（正）島津の豐富なる投手陣に今木（市岡中）齋佐（徳島）中・森（島根一中）白石（長崎商）などの花形選手、鈴木（中京）長野（佐賀中）田中照（島取一中）らの中學時代鳴らした錚々たる健棒を網羅して大擧南鮮に來征するが、佐藤、小杉兩選手を除いて何れも朝鮮は始ての遠征地であり、これ等若鮎の如き潑剌たる若人に滿ちた若き早大ナインの活躍は地的元氣を鍛くの雄ひあるレギュラーのそれに比して何ら興味ある戰況を展開するに違ひない

一軍の花形・彼れ若原投手は春の華々しい活躍はすでに野球を語るもの、總の存在として知られてゐる、近江八幡商業から早大に投じて好投活躍、對明大戰の初陣以來その速球、鋭く破れるカーヴ、隱た球の冴えを見せ、殊に最も得意とする剛球の如き爽快さから內外角を巧に衝く

—無類 のコントロールは溢れる元氣と大膽さに拍車をかけて東都ファンを熱唖魅了させたしかも不振を嘆つ六大學の投手陣中、毎試合完投して異彩を放ちその強固さを謳はれた稀に見る好投手なのである、若原來る！（半島ファンの非常なる期待となつてゐる（寫眞は若原投手のピッチング振り）

御挨拶

弘前鐵道局在勤中は公私共に多大の御助力を辱ふし難有く存じ候 今回依願退職し京城に於て事業に從事することに相成り御厚誼を謝し候 今後共何卒御引立の程願上候 八月三日

齋藤固

當局遂に他殺と斷定

夫に嫌疑か〻る

しけ雨の降りすさぶ三日早曉京城府外上往十里の萱花園咲く草原の中に橫たへられた女の怪死體については、城大における死體解剖の結果によるも的確に他殺と斷定できなかつたが、その後、怪死者の咽喉首の食刀による切り傷が自殺にしては大げさすぎること、死體がとりくろつてあつたこと、食刀が死體の場所から三間もはなれてゐたこと、夫李行榮の申立のあいまいな點などから推定するに至り、犯人の疑ひ最も濃厚な夫李ならびに參考人として李の兄弟を極力取調べ中だが、李は極度に興奮してゐるので同夜九時一應取調べを打切つた、なほ李の

「あらし」に備へる

關釜連絡船も出發を見合せて

南鮮一帶再度の嵐に脅ゆ

【釜山特電】過般の大水害で莫大の打擊をうけた慶南では、またくおどろくべき威力をなす脅威的の大低氣壓が南鮮方面を進路として北上しつゝあり。慶南北全道民の神經を緊張せしめてゐる、道當局では水害の到復いまだ復舊しないのに猛烈な颱風の襲來となつては全く致命的の打擊をうけるので道內各地方に警報を傳へ狂暴なる自然力に對する人の闘爭陣を前力布き、再度の努力をもつて防ふため萬全を期しつゝあるが、三日朝から内務部長室においても土木課長その他關係官民が集まり萬一の協議を行つた、三日關釜山發の關釜連絡船は大低氣壓の襲來を危惧して出帆を見合せ關門航連絡船も航となり内地連絡も絶たれ慶南沿岸を航行中の各汽船は避難し海陸ともに戒嚴中である

海軍公判

【横須賀電話】午前十一時十八分開廷、三上中尉の非公開訊問續けられ三上中尉の陳述は絕えず意外に火の玉の如、飛び出し一般傍聽人は陸軍の急に耳を寄せ之を聽かうとする者が多いので警察、憲兵隊並に陸軍司令部を嚴重にする際に行かず休憩の處だ、斯くて午前は非公開の儘終始し正午休憩となる

午後公開

海軍軍法會議は午後二時十五分より午前に引續き今度は公開審理に入る三上中尉は昭和七年四月十五日上海から歸り來り佐世保海兵團の林中尉の私宅で會見した當時の模樣を述べたなほ五月五日塚野宅の會合についての詳細に述べ三上、佐世保の同志の意見を求めたところ鈴木四郎が時節の問題は別として何だか俺はやりたく

と述べ午後四時十四分休廷、次回は四日午前九時より開廷、三上中尉の訊問を續行しいよく首相官邸襲擊の模樣について訊問が展開される筈

陸軍公判

【東京電話】陸軍側公判は午後一時三十五分に開廷、西村裁判長は辯護人の申請による實地檢證再調べ、證人喚問の何れも必要なしとして却下すと宣し浦元辯護人より後藤少尉全部起立、後藤被告より行動の究極目的、達成手段として何を選ぶか

との問に對し

戒嚴令宣布及び協力內閣を期待する

が如き答へをなしたが

しかし決してあの際戒嚴令を直ちに施行さるべしと期待して居なかつたことは他の被告と同樣である

と釋明的に陳述する、かくて吉原政巳、野村三郎から更に海軍側の計劃を一任した理由を訊き年徒たる境遇上便宜のためだと答へて檢察官の質問を打切り、辯護士の質問に入り午後三時五分閉廷、次回は四日午前八時から

排日"觀光團"の"解剖"

ワ團長が喋べる日本のこと

朝鮮ホテルで記者と問答

幾多の問題を殘しながら、昨夕撥慨の如く米國アプトン・クローズ日本觀光團は、排日家の團長ホール・ジョージ・ワシントン氏ら一行八名は、昨三日朝入城し、が朝鮮ホテルで記者と左の如く"排日觀光團"を解剖するシニラッな問答を行つた（△印記者、×印ワシントン團長）

△諸君の觀光の目的は何か
×一行は與校教師だから教育視察だ
△朝鮮で入國を拒絶されたのはどういふわけか？
×この點は自分も不可解に堪へぬ滿洲國政府の意思はさうではなかつたと思ふが、關東軍の指金だと推察してゐる
△この事に就て君の感じはどうだ
×日本人が米國領土を旅行する時でも交通を拒絶する理由なく、國際觀念に基いてあらゆる便宜を圖つてゐる。一行は日本初め支那、特に北京では中山理事官に非常な便宜を與へられた。關東軍は國際法上に基かず、何の都合によつたものだらう
△何故日本を嫌ふのか
×個人的には日本を嫌ふ考へはない。自分は歷史的に日本を尊敬し政治方面をも注意してゐる、特に軍事行動では極力反對する。ために誤解されて殘念だ
△一方的の見方は親善を阻害し、平和と逆の結果を招來せめか
×自分はヨーロッパに就ても惡い點を見るが、特に支那、滿洲、日本に注目するので誤解されるのだらう ロンドン軍縮會議も米國はヨーロッパには興味を持たぬ。自分は平和を希望する限り色々な事から戰爭の危機に到達すると見れば世界に公表し未然に危險を防止するもので、自分の義務だ
△米國はヨーロッパに對する債の代償として各國の米國品を購入する事を期待してゐるのに結果は反對だ、だから今後金は貸さぬだらう。隨つて東洋に向つて販路を擴張するのは當然だ。支那で日本がボイコットを危險視して排斥すれば、米國は世界的にシャット・アウトされるのだから、自分は常々意見を述べる。人間は互に協定して危險を除去せねばならぬ米國の支那進出を拒む理由が一體日本にあるのか
△米國の海軍擴張はどうか、あまり日本攻擊は出來ない
×軍備擴張は各國が必要に應じて行ふので仕方がない、サ來る一九三五年の條約改正で更に同僚擴張となるかも知れんからナア
然し人道上から移民には非常に同情を拂り、近く移民法改正を議會に提出する事に決定した
△今後排日運動を慎み日米親善に心を入れ替へたらどうか
×自分は今日の出來事に興味なく感情的の紛糾は公表の義務なし然し日米兩國の意思に反したやり方は將來恐るべしと思ふのみだ この時細君側から口を出してシャベル
×自分は日本に一番惡質なる友だから危險を強調し未然に防止する事を最大の仕事としてゐる日本の風景、松島、新渡戶氏等は米國で日本を禮讚し紹介してゐる、日本も自分の講演を聞いたらどんなものだこれでは米國の意思は一向判りつこなく笑止千萬だ

學生軍を迎へて

空前の相撲大會

興味ある大肉彈戰

朝鮮相撲史の一頁に輝かしい歷史を飾る半島空前の壯擧全日本學生相撲聯盟選拔選手對全朝鮮相撲聯盟軍との對抗試合は三日三轉横綱鮮銀銀行敷地で擧行の筈であつたが、折柄の降雨で

順延 し四日午後五時から決行することになつた、二日夜入城した學生聯盟軍は長途の疲れも慰えて元氣旺盛である、全日本學生相撲聯盟は周知の通り關東、關西の大學、專門、高等學校の相撲部を以つて一丸としたもので、今回來鮮した學生軍はこれ等加盟校より一校一人主義で選拔したもの、學たこの聯盟のため學生軍の挑戰を續へする全鮮相撲聯盟結成され

懸案 であつた全鮮の相撲界と接ツァンに取つて千載一遇であると斷言出來る、此彈壓學生軍を邀擊する京城側は先月中旬數年來の宿に接することの出來たのは京城相撲界の有史以來のことで再び見ることの出來得ない顯彩學生軍の陣容

遠征 は空前の壯擧で、然も各校より一名の大關を選拔して地方に遠征したことなど學生相撲界の有史以來のことで再び見ることの出來得ない…ことなど京東大相撲協會より選拔派遣された防長山、土々崎の猛烈なコーチを受け三日は休養し四日を待つてゐるが四日午後五時から貯銀新築敷地に於ける國技相撲の豪壯な展開に應じたもので、その當然はあたるべからざるものがある二日夜まで

大擧壯の

展開 は見逃せないであらう、兩軍のメンバー左の如し

學生軍 全京城軍

大將 村上（早大）	大將 佐々（京電）	納山（大正大）	長野（京中）
副將 大澤（明大）	副將 中島（兵器）	加地（日體）	姜德（京電）
	山岡（東醫）	長沼（西牝）	入江（慶大）	作井（醫專）
		井原（大西）	中園（鐵道）
		先鋒 大野（名商）	金恩（京電）
		補缺 長谷川	安岡（鐵道）
			福田（醫專）
			英（醫專）
			趙炳（京電）
諏川（拓大）	米川（鐵道）		
木村（國學）	森田（鐵道）		
保隆（大高醫）	小西（京電）		
吉野（日大）	近藤（鐵道）		
田中（國學）	平田（鐵道）		
伊澤（農大）	吳龍（京電）		
田畑（日大）	李信（京電）		
大神（中大）	權億（京電）		
菅村（和大）	尹乙（京電）		
高田（同大）	柴田（醫專）		

けふ全日本學生聯盟 全朝鮮相撲聯盟 對抗相撲

四日午後五時から貯銀新築敷地で

城大主催の全鮮中等水上

城大主催本社後援第五回全鮮中等學校水上競技大會は來る五、六兩日城大プールで開催する五日午前九時から豫選、六日午後一時から決勝の豫定で參加校は京師、京中、龍中、善隣商業、仁川商業、徽文中學、東萊高普の七校である

日本舞踊大會九、十日に延期

若柳流の總帥として誇る若柳吉三郎師に若柳吉樂漢陽兩師の特別出演と、金剛山小唄、新興朝鮮の歌新舞踊振付け發表の若柳流日本舞踊大會は五、六の兩日開催の豫定であつたが本社の都合により來る九日（水）十日（木）の兩夜とも午後七時半開演に延期した

軟式野球中央豫選

京電軍優勝す

朝鮮軟式野球協會主催本社後援第二回全鮮軟式野球大會中央第二次豫選京電對仁川殖銀の決勝戰は二日午後四時から仁川山手グラウンドにて擧行

京電（先）	000000101		
仁川	0100000000	1—2	

仁川は二回に京電は七回に各一點を入れ一對一のまゝ捕回戰に入り九回裏京電橋口（正）一個死後倉田、投手右を拔き中堅に達する安打に出で、二盜、大石の三匍は一壘手の落球に生き新谷院投飛二死後大石二盜を企つれば投手ボークし倉田生還、仁川推倒し京電中央代表となる

京電（先）						
院	4	9	2	2	0	0	5	6	1	5
口	8	2	1	2	1	2	0	0	5	1
井	1	3	1	2	0	5	1	3		

仁川									
竹原	1	1	8	3	4	6	5	7	2	9

六櫻社の新型寫眞器

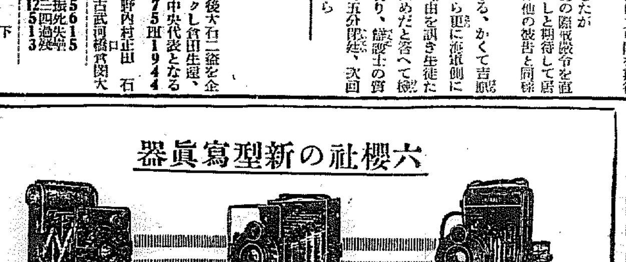

各地寫眞材料店にあり

小西六工業 六櫻社

醫學博士 武田正房

武田産婦人科

京城府明治町二・電話本局四五四五番

商標 三大特徵 齒痛が避る・齒根しまらぬ・齒槽にならぬ

はすべしほ齒磨

販賣元 大阪安田正商店化粧品部

富田出張店 京城本町二丁目（電話本局五五四番）

巡査

內地及朝鮮の巡査志願者は本會發行の巡査講義錄にて及第必勝せられよハガキで申込次第會則と受驗案內及全國試驗日割表無代進呈す。東京市淀橋町二ノ三五 日本警務學會

東京市蒲田區（ハガキにて申込め學則百頁呈上）校外生通信教授あり

日本自動車學校

新型八氣筒フオード新シボレー實習 東洋唯一の理想的教授を見よ

虛弱に滋養と強壯

無臭ニンニクエキス

代金 百目 壹圓 参拾錢 三百目 貳圓

滋養 卵油 鰻油

武圓以上御注文送料不要 京城府苑南町一九五

井上又七

ぢ疾

ぢろう脫肛で困りの方へ多くの實驗者からよばれて居る新法良藥を無料で御知らせ致しますから今すぐハガキで御申込み下さい 近江大津市三井寺下七 成福院

請印彫刻 謹 樹陰亭一刻

京城府本町二丁目 千代田號 電話本局九八三番 振替京城九八七番

朝鮮殖産債券臨時償還公告

第八拾貳回朝鮮殖産債券殘額九百貳拾萬圓也ハ來ル八月貳拾貳日臨時償還可致候間同日以降債券引換ニ元利金御受取被下度候

追而償還當日迄ノ利子ハ日割計算ヲ以テ左記ノ通リ御支拂可致尚償還期日後ノ利子ハ支拂不致候

五千圓券 金拾七圓貳拾六錢 五百圓券 金壹圓七拾貳錢
壹千圓券 金參圓四拾五錢 壹百圓券 金參拾四錢

昭和八年八月

株式會社 朝鮮殖産銀行

第百貳拾七回朝鮮殖産債券募集

募集總額	壹千萬圓
券面種類	壹百圓、五百圓、壹千圓、五千圓
發行價格	額面百圓ニ付金九十八圓五十錢
償還方法	昭和拾年九月一日以降每年一回抽籤ヲ以テ償還
利拂期日	三月一日、九月一日
申込期間	八月五日ヨリ八月十日迄
申込證據金	額面百圓ニ付金五圓
拂込期日	八月二十日
拂込方法	應募超過ノ場合ハ適宜之ヲ定ム
拂込代用證券	昭和八年八月貳拾貳日臨時償還ノ第八拾貳回朝鮮殖産債券ヲ以テ拂込金ニ代用スルコトヲ得

昭和八年八月

京城府南大門通二丁目 株式會社 朝鮮殖産銀行

申込取扱店 山一證券株式會社本支店 野村證券株式會社本支店 小池證券株式會社 藤本ビルブローカー證券株式會社本支店

東洋拓殖債券臨時償還公告

昭和四年三月一日發行 第五拾八回社債總額 壹千萬圓
昭和六年七月十日發行 第七拾六回社債總額 五百萬圓

右社債金額來ル八月十八日臨時償還可致候間同日以降債券引換ニ元利金御受取被下度候

追而償還當日迄ノ利子ハ日割計算ヲ以テ左記ノ通リ御支拂可致尚償還期日後ノ利子ハ支拂不致候

◎第五拾八回社債
五百圓券 金拾參圓九拾七錢
壹千圓券 金貳拾七圓九拾四錢
五千圓券 金百參拾九圓七拾錢

◎第七拾六回社債
五百圓券 金參圓貳拾錢
壹千圓券 金六圓四拾錢
五千圓券 金參拾貳圓五錢

昭和八年八月

東洋拓殖株式會社

特別案內

男女 淋疾黴毒生殖器病 黄金町二丁目（三井物産横入） 塩井皮黴科 電本三〇九〇

恩給 公債買入 各種長期短期利子引其他特別勉強迅速取扱 元町一ノ一三〇 千葉商會 電話龍山一三三八番

女中入用 年齡二十歲前後の內地人 希望の方は來社あれ 島谷商店

盆栽 新・舊のアマチュア諸君のため受花販賣開始 京城永樂町二ノ六〇 江花園

恩給 利用者の安全は第一信用のある店を撰び立替を受くる事であります 京城古市町一ノ九一 公債々券商 電本六八一番 江州屋本店

美人 女給十八歲以上三十歲迄 開店に付大募集 履歷書持參 咸北清津府北星町 電七六八番 菊水

人材 國家的事業に奉仕 社會事業 雇人に奉仕 面談午前七時正午迄 會員募集中

女給 內鮮人數名入用 希望の方は左記へ 電本二一七八番

貸家 一戶建てあり 希望の方は電本二六四二番へ

京日案內

湯澤ヘコ帯 京城本町十三番地

人畜を救つた 漢江大洪水の豫言
─朝鮮の氣候は昔と餘り變らぬ─

【仁川】朝鮮氣象觀測の親ともいふべき功勞者であり、またかつて漢江の大洪水を豫言して時の政務總監下岡忠治氏を動かし應急對策を講ぜしめて被害を極度に制限さした偉勳者である總督府仁川觀測所長技師後藤一郎氏は今回新興滿洲國の天と地との關聯に科學的第一打診を試みる新しい機關＝新京中央觀象臺の育ての親として滿洲國に赴任することになつた。赴任に際して氏は半島在任十數年間の感慨籠ぬおもひ出を左の如く語つた

顧みれば大正元年も押し迫つた暮の二十日長崎を立つたのも雨の日であつたが、今度の赴任も晩夏の眞盛りではあると云へ雨の日に仁川を後にしようとは……あれからもう二十年の長年月を顧みてまことに感慨深きものがある。朝鮮に來て氣象觀測事業の中で、私が力を注いだことは、朝鮮における觀測設備及び職員の素質が貧弱であつたのは止むを得ない事實であるから、內容充實をモットーとし、觀測設備の改善整備、從業職員の修養等々である。大正十四年の行政整理に於ける觀測所の地方移管の如きは其の現れの一つである。次に航空事業の發達につれて航空氣象事業の開始も喫緊の事柄であるから、それに應ずる施設が要求したのは昭和二年頃かと記憶する。當時朝鮮における一般人から顯師の姿は飛行機が飛んで來るのは何時のことか分らぬではないかと、時代の趨勢を理解せぬ觀念を聞かされたものであつたが、幸ひに本府當事者の諒解を得て昭和四年度に其の計畫の一部が認められ、目下航空輸送事業も成立し、今や航空は最も安全にして必要なる交通機關となつた現實と思ひ比べ愉快である。私として最も印象深いものは大正十四年の大洪水である。當時の洛東江及び漢江の出水は近年に於ける記錄破りの大洪水であつた。七月に入つてからの漢江流域は、先づ洛東江を氾濫せしめ、次いで漢江に移つた。當時自分は時々刻々の氣象變化に深甚の注意を拂つて居たのは勿論であつた。其の月の十七日の朝各地の氣象情報を手にするに及んで、最早ヂッとしては居られず、取るものも取敢ず本府に急行して下岡政務總監に一大事變の急を報告した其の結果は漢江方面に出張中の各課長等を召集して緊急會議を開のもとに、緊急對策が開かれ自分は臨時招集つて過去の氣象推移から、當日(十七日)に至るまでの經過を述べ、斯の如き傾勢では未曾有の大洪水を豫想しなければならぬから、應急策を講じて置きたいと進言した。其結果、早速軍隊の出動を仰ぎ鐵道其の他の應急處置に關する方針は即座に決せられたのだつた。其れに就いて一つのエピソードがある——其の時は、當時の鐵道局長が京城鐵道局事務をしてゐられたが、其の會議には勿論列席して居られた。時實知事は其時自分が引證した漢江上流地域における、其の日の朝の降雨量は實際上、最も重要なる上流地方の降雨量其の他の情報に照し、凡ゆる機關を總動員し全力を竭しても交通々信機關共に杜絶して一向に手に入らぬのに、此の貴い情報が不可解にも總督府だけに入つたと云ふことがそれであつた。或は其の當日は昨日か一昨日に發した古いものではないかとの疑ひも出たが、然し自分の受取つたのは明かに該郡廳より其日の朝發した定規の實報であり、又雨量臺に洪水の實況も正に當時の一般氣象狀態から見て合理的である旨を再說した。一體此の重要なる唯一の情報がどの路線を迂廻して觀測所に入つたのか今に至るまで全然不明である。暗夜に光明を認めたと云ふか此の一通の電報によつて未曾有の大洪水を豫想し應急の措置が出來、ために如何に災害を輕減せられたか、蓋し想像に餘りあるであらう。恐く此電報こそは正に一大災害を暗示する天の御聲であると感激したものである。この電報について時實知事と一寸議論を交したがとにかく問題は重大であり火急であるといふことになり私の意見が專門家の意見として採用されたとなると、時實知事は不眠不休で大活動を始められ、對策を樹立するとに全力を注がれた。あの時はじめて議論は議論、實行は實行といふ眞摯な態度に敬服させられた(續く)(寫眞は後藤氏)

羊みたいな馬

イタリーのさる田舍のお百姓さん或る日稼ぎためた二萬リラ(約三千圓)の金を銀行へ預けやうと、おかみさん共々馬に車をひかせて町へ出かけた。さていざとなつて見ると持つて來た筈の紙幣束が何處にもない。青くなつて何處かへ落したかと調べる裡に馬が首を突つ込んでムシャ〳〵やつてゐるかいば桶をのぞいて見たら、俺れやら三千圓の札束が空しく馬のかいばとなり果ててゐた

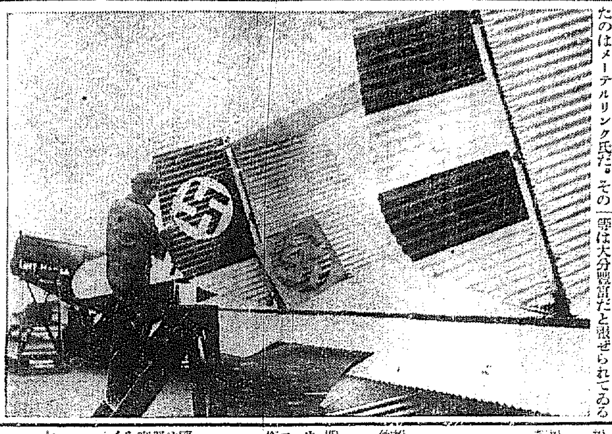

ヒトラーの鐵血政策

ベルリン、テムペルホフ飛行場に於て、新法令によりナチスの黨章と帝國國旗を機體に書き入れてゐる所

ローヌ河畔に 文學の森
メーテルリンクやショウなどが樹木を寄贈

フランスはローヌ河の左岸アヴイニヨンに近く風光明媚の地を卜し『文學の森』が出現しやうといふので世界各國に於ける知識階級の間に非常な興味を呼びつゝある。その發案者はフランス劇壇の重鎭俳優として、且劇作家として著名なリユーン・ボー氏で同氏が主としてその衝に當つて居り將來この森を歐米文壇の『殿堂』たらしめやうといふ計畫。さうした目的から彼は各國の有名な作家及び詩人に對し『われらの森のために一本の樹木を寄贈されよ』と懇したものである。早速この要求に應じたのはメーテルリンク氏だ。その種類は一位樹だが『メーテルリンク』の名を附して永久にこれを記念する筈。またゲルハルト・ハウプトマン氏はプロシアのポメラニアから松樹を二本送つて來たがこれに對してはフランス政府が輸入稅を免除することになつた。それからバーナード・ショウ翁が樫樹を寄贈したのは『ワシのやうにガクチリと伸びろ』といふ暗示とも見られてゐる。その他英國の作家でこれに應じたものはサー・フイリップ・ギッブス氏の枝垂れ柳、ジエームス・スジョイス氏の南洋杉等で園藝の森にふさはしい樹種等は大分豐富だと報ぜられてゐる

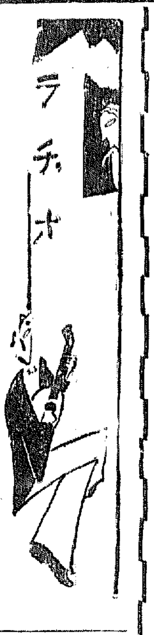

JODK

けふの番組　八月四日(金曜)

第一放送

午前六時〇分　ラヂオ體操
同一〇時〇〇分　氣象通報
同一一時五分　料理獻立、日用品價段、鮮魚値段
正午　時報、今日のプログラム發表　京城府營水道市場價發表
午後〇時五分　マンドリン四重奏　一、ドンパスクワレ　二、ドンファンのセレナータ　三、シシリアナ(カバレリア・ルスチカナ)　四、シビリア理髮師
第一マンドリン　山中　敏郎
第二マンドリン　大橋　勝
マンドラ　清水　五郎
ギター　夏目　秀治
同〇時四〇分　ニュース
同二時〇分　家庭講座　職業の話(二)　京城大學?部?醫員
同四時〇分　ニュース、職業紹介
同四時二〇分?　講座?　杉原　德行
同六時〇分　お話 飛行機に就て　三宅　耕一
同六時二五分　趣味講座　朝鮮にかける動物物語(三)山口　正之
同七時〇分　ニュース、天氣豫報
同七時三〇分(A)　趣味講演の夕
一、刀で斬る話　櫻井　忠溫
二、探偵小說禮讚　濱尾　四郎
三、見たり聞いたりの話　長谷川　伸
四、私の趣味の話　菊池　文夫
同九時〇分(O)　映畫劇　湊　邦三原作　雁の露
吉田信三脚色
配役
綱の與平次　嵐　寛壽郎
常州の金助　嵐　德三郎
機前の政　瀨木　久夫
掛川の文藏　春日　淸
浪人白山瀬左衛門　玉島　愛造
與平次女房お光　深路千夜子
娘お妙　花房　錦子
六圓六兵衛　嵐橘左衞門
大宮新吉　嵐　德三郎
庄吉　市川　鶴三郎
其の他寛壽郎プロ人數大勢

第二放送

同九時三〇分(A)　時報、氣象通報、ニュース、明日のプログラム發表　鳳仙講習プロダクシヨン　演出　山東　拓明
午前六時五分俗謠季節番外▲二時〇分家庭講座(二)朴吉龍▲六時〇分ハーモニカ獨奏金波園▲六時二五分ラヂオ學校(二)尹石重▲七時三〇分趣味講演(二)安夕影▲八時〇分趣味講演▲八時三〇分ラヂオドラマ同好會▲九時〇分歌謠金水崗外

あすのき、物　五日(土曜)

平壤の夕

＝平壤放送局より中繼＝

午後六時〇分(子供の時間)
一、獨唱　平壤若松小學校四年生　澤田美惠子
二、ピアノ獨奏　イ、ミヌエット　パデレフスキー作曲　ロ、桃太郎の夢　山田耕作作曲
三、兒童劇　大同江の鯉　興拂聯盟作
出演　平壤子供サークル
演出竝解說　中川　左近
作曲竝ピアノ　菅　一市
ヴアイオリン　原田　誠一
配役
太郎　廣瀬　隆一
二郎　林　勝巳
正子　與田　里子
良子　宮田　揚子
三郎　宮田　東作
秀子　廣瀬　靜代
花子　森　潤子
一子　西村　孝子
菊子　岡村　淳子
美子　原田たみ子
たか子　永田　幸江
女　吉林　勝巳
武一　福島　鉄雄
同七時〇分　ニュース　天氣豫報
同七時三〇分　挨拶　平壤府實業會長　松井　民治郎
同七時四〇分　講演　藝苑史談　平壤中學校長　島崎　生駒
同八時一〇分　俗曲　一、安來節　二、青柳　新津藝妓
唄　祖　明珠
三味線　盧　銀紅
流行唄　一、平壤小唄　二、ほんとにさうなら　三、銀翼の秋
夜(朝鮮語)　唄　王　壽福
ピアノ伴奏　金　覺均
午後八時三〇分　三曲合奏　一、六段
箏(本手)　岩本　君武
同　及川　功子
同　田中　久子
同　森田　光枝
同　菊名　文枝
同(雲井)　月舘みさ子
同　古澤　綾子
同　山本　鶴林
胡弓　山本　鶴林
二、新娘道成寺
箏　及川　功子
同　田中　久子
同　月舘みさ子
同　永木　和枝
同　長谷川惠子
同　山口　光子
同　西村　節子
三絃　佐藤　和枝
同　岩本　君江
同　森田　光枝
同　古澤　綾子
尺八　山本　鶴林
同　東郷　延勝
同　木下　延勝
同九時〇分　長唄　竹生島　平壤藝妓連
唄　か　よ
同　ぽ　ん　た
同　津　多　子
三味線　杵屋五三喜
同　喜　久　治

東亞俱樂部
三日より堂々新界を眼して上映
大衆科學?…爽然たる大傑作!
宝塚キネマ超特作時代劇　幻の修羅城　尾上菊太郎　阪東三右衛門?主演
花の皇國
嘆きの青春　北見禮子主演
キートンの逆とんぼ　バスター・キートン主演

大正館
松竹キネマニュース
眼の新聞
團十郎の安
サウンド版　十九の春

京城演藝館
七月二十八日ヨリ
自由劇場　第一回公演
癩病の妙藥
嬰兒殺し
雪の渡鳥
凄い酒
午後六時開演

中央館
マキノ
須磨の仇浪
山を守る兄弟

竹内時計店　修繕は安くてうまい　南大門通三丁目　電本四二一番

喜樂館
堀田隼人
蒼穹の門
三面記事

朝日座
京城素義連　淨瑠璃大會　八月三日より五日間

京龍館
紅騎隊大會
拳鬪ラリー

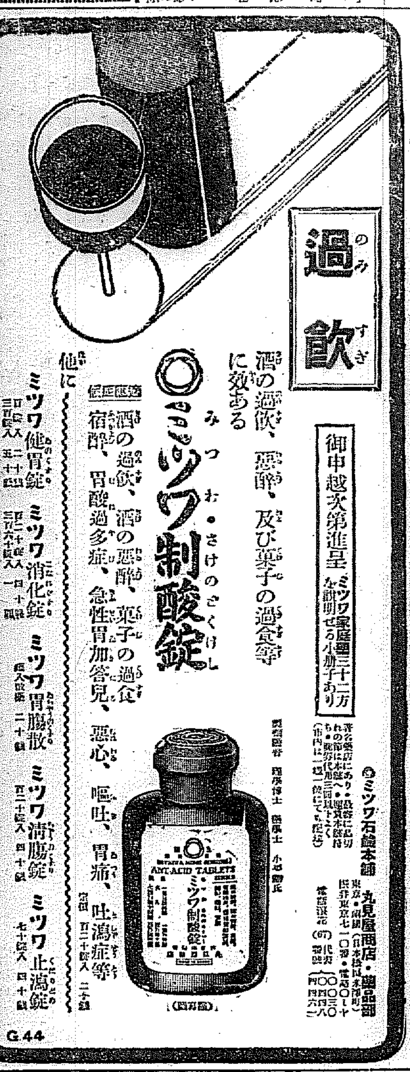

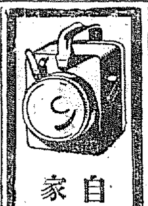

朝鮮汽船出帆廣告
仁川出帆
釜山出帆
木浦出帆

阿波共同汽船出帆
利通號
共同丸
長山丸
代理店 野口商會

國際通運汽船出帆
朝鮮北海道大連線
鎭南浦出帆
仁川出帆
大連直行
裏日本北海道行
群山出帆
木浦出帆
釜山出帆
浦項出帆
新潟出帆
元山出帆
西湖津出帆
城津出帆
清津出帆
雄基出帆

就航船 鮮海丸
新潟－直行航路
嶋谷汽船株式會社
仁川出張所

仁川汽船株式會社

朝鮮郵船出帆
東京行
大阪行
名古屋行
敦賀行
伏木七尾行
上海青島行
鹿兒島行
注文津行
朝鮮郵船株式會社
日本郵船出帆

北九州商船株式會社出帆廣告
釜山出帆
仁川出帆
鎭南浦出帆
新義州、安東出帆

仁川出帆豫定
鮮航同盟會
仁川支部